京城日報 夕刊
十月十九日（月）
編輯兼發行人 印刷人 [illegible]
發行所 京城府太平通一丁目 合資會社 京城日報社

カーバイト 機械油 京城支店

現狀に於ては撤兵は不可能
先手を打つた日本
芳澤代表聲明を發表

【ゼネヴア十八日發電】十九日の聯盟理事會が支那に在滿邦人の生命財産保護を保障せしむると共に日本に對しては撤兵時期の決定を要求せんとせるに對し日本代表は先手を打つて撤兵の不可能な所以を述べ左の聲明を發表した

日本は支那が在滿邦人の生命財産保護を誓約することは多とするがその實行は疑はざるを得ない、現に最近支那は日本に無抵抗主義の命令を發したといふがその命は五十箇所に破られたのを目擊してゐる 斯かる有樣に於て假令如何なる誓約ありとも撤兵せば邦人の生命財産は安全たり得ないだらう、恐らく聯盟と雖も其の安全を保障し得るや疑問である。**日本は數十萬の邦人をして此の最も明白な危險を侵さしむることは到底出來ぬ。**而して平和解決の豫備的手段として先づ實行せらるべきことは

一、支那軍は日本軍に對し戰鬪行爲をせぬこと

二、支那政府及び地方官憲は日本の條約上の權利を完全に尊重すること

である。今や時局解決の基調は決して日本軍の撤兵でなく、支那が右二項を實行して日本人の安全を保障し平和解決の態度を執るにある。一九二七年支那における排日運動に際し英國は上海にのみ一千五百の軍隊を上陸せしめた、今や日本は一萬二千キロの鐵道と邦人の生命財産保護に僅に一萬四千の軍隊を以てしつゝあるのである（寫眞は芳澤代表）

駐兵と交渉とは全然別箇なもの
駐兵は永久占領でない
聲明書發表に決定

【東京電報】外務省は十八日午前午後に亘り首腦者會議を開き不戰條約第二條に基づく勸告並に目下理事會の中心となつてゐる撤兵要求に關する對策につき熟議を遂げたが、帝國政府は不戰條約に基づく勸告には前回の如く全然その勸告の當らざることを述べてゐるが、**撤兵については日本軍の占據は自衞權行使の延長に過ぎず、我が在留民の生命財産が確保さるれば何時でも撤兵するものであつて斷じて永久的の保障占領ではない、日本軍が今撤兵することは滿洲各地に於ける馬賊の出沒敗殘兵の同胞虐殺等却つて事態を紛爭ならしめるものであり、又駐兵が直接交渉開始並にこれが條件とは何等關係がない事を力說することとなり、**この點に關する疑惑を一掃し帝國政府の立場を闡明する爲め必要に應じ聲明書を發表する事になつた

米國武官語る
日本軍の行動は自衞權の發動
日本に特殊地位を與へる事が各國共存共榮の空氣漸次濃厚

【奉天十八日發電】南京政府の招聘により滿洲における日本軍の行動を調査して最近北京より南京に急行した米國武官は奉天において今回の日本軍の行動は自衞權の發動と認めると左の如く語つた

一、日本軍の今回の軍事行動は國際聯盟九ケ國條約、不戰條約の國家自衞權の發動である事は認める、

日本軍が將來現狀の範圍を逸越せぬ限り米國としてはこの範圍に觸れる譯に行かぬ、殊に最近米人の大部分には滿洲モンロー主義を主張し**日本に滿蒙に於ける特殊地位を與へる事が各列國の投資に對する不安を去り權益を擴張し得る共存共榮の唯一の方法**だとの空氣が濃厚である

一、日本が言ふ如く滿蒙が眞に日本の生命線なら佛國の**ルール問題と同樣國際聯盟は何等の干渉も出來ない、**國際聯盟の係爭案件には日支兩國民の國民的存續論を尊重するから蒐集が果して日本の生命線ならその理由を聯盟で十分說明する要がある

一、今回の事變が往々軍事行動に終り政府も政策的に決然たる政策なく事變の責任者が單に軍部のみにあるといふ狀勢で何等支援する輿論なき場合は問題の解決は日本に極めて不利に赴くであらう

對日宣戰
韓復渠に要求
張學良より

【奉天十八日發電】電報によれば張學良は山東の韓復渠に對して屢々善處を諭へ援兵と便衣隊を送られたしと依賴したが、**韓がこれに應じないので、しびれを切らし速かに對日宣戰を布告し聲援せよと要求した**

ブリアン議長の對日本回答
昨夜芳澤大使に手交

【ゼネヴア十八日發電】米國のオヴザーバーとして聯盟理事會出席に關し日本政府がブリアン議長に發した質問書の回答はブリアン氏に一任された結果、ブリアン氏は十八日夜芳澤大使に對し九項よりなる回答を手交した、右の要旨は日本政府の質問は誤解に基くものであるとなし十五、十六兩日の理事會においては芳澤大使の提議せる一般的法律問題は起らなかつたのでこれは留保されたる理事國參加の法律問題は加盟國の希望に依り後日これを研究する事あるも現在の討議には關係なしとの意見一致を見た、聯盟は深甚の注意を拂ひ審議したが聯盟規約の如何なる條章或は理事會の慣例にも違反せぬものであるから日本も納得する事を希望すると云ふのである

日本の權益は條約通り尊重せよ
最後は直接交渉の事
聯盟理事會の解決私案

【ゼネヴア十八日發電】聯盟理事會では日支兩國より進んで平和解決の保證を得ることは不可能なりとし、今や理事會自身の解決案として左の如きものを提議せんとしてゐる

一、日本はその軍隊を鐵道區域內に漸次撤退せしむべく適當なる保證を與ふる事

二、支那は在滿日本人の生命財産保護につき適當なる保證をなす事

三、**聯盟は諸般の事項殊に日本人保護につき支那が執らんとする方法を監理觀察するため委員を派遣すべく、**日支兩國はこの委員派遣を共に承認する事

四、**日支兩國は相互に現行條約を尊重する事、右條約中には支那が滿洲に於て日本に一定の權利を與へた諸條約をも含む事**

五、**而して最後の決定は日支の直接交渉に依る事**

右は十九日の理事會でブリアン議長より提案の筈であつたが同日の理事會は突然秘密會議となつたため右の提出時期も未定となつた

奉天市政公署
支那に引渡
市長は趙欣伯博士

【奉天十八日發電】土肥原大佐を市長とする奉天市政公署はいよいよ支那側に引渡すこととなり、法學博士趙欣伯氏は地方維持委員會と日支兩方面の賛成を得て市長の後任に決した、氏は語る

予は最高法院長に推されてゐたのでその方の仕事をするつもりでゐたが、今回各方面から熱心に推されたので不適任なるを辭りつゝ時局の重大なるに鑑み兎に角就任を承諾した、併し仕事が一段落つけば直ちに適任者を見つけそれに席を讓るつもりである、今は全力をつくしてやつてみたい

在滿同胞の —現在—
奉天總領事館副領事 吳斗煥氏入城

目下入城中の奉天總領事館副領事吳斗煥氏は十九日午前本府を訪問し宇垣總督、兒玉政務總監、今井田外事課長に面會して管內の現狀を說明し今後における在留同胞の諸問題につき打合せをなすところあつたが、在留同胞の現況につき次の如く語る

奉天領事館管內には約八萬人の同胞があるが、奧地との交通及び通信は全く杜絕してゐるのでその事情は判明しない。然し奉天府外八、九里の間は匪賊と敗殘兵とが跋扈してゐるので、避難民は先づ大したこともなく落ちついてゐる。鐵嶺百五十人、撫順百六人、開原二百五十人、その他二、三十名の同胞が避難し老幼婦女子は今なほ民會その他で保護救濟してゐるが、農家は目下脫穀期なので壯年者は何れも歸宅して生業に精勵してゐる狀態である

方式案未定で
けふも秘密會議
十九日の聯盟理事會

【ゼネヴア十八日發電】十八日午前公開理事會を開く筈であつたが未だ日支解決討議方式案が出來ぬため十九日に延期し日支兩國を除く秘密會議を開くこととなつた

十八日の會議

【ゼネヴア十八日發電】日支を除く聯盟理事會秘密會は十八日午前十一時から開會、一時間四十分に亘り審議を行ひ午後零時四十分散會した、十九日午前十時半より公開會議を開催するに決定したのであるが、同日の秘密會議內容は極度の秘密が嚴守されてゐるので、聞知するに日支紛爭解決に對する方式審議は大に進み十九日公開會議でこれに對する日支の意見が求めらるゝまでに至つた模樣である

重要閣議
けさから開催

【東京電報】十九日午前首相官邸に閣議を開き時局重大化につき重要會議を遂ぐることゝなつた

森師團長入城
首腦部と協議

森第十九師團長は十八日入城し十九日午前九時半軍司令部に林軍司令官を訪問し、兒玉參謀長をはじめ各參謀等も加はり時局對策につき重要協議を行つた

軍部首腦部緊急會議
對滿洲事件

【東京電報】陸軍では十八日午後五時より陸相官邸に緊急首腦會議を開き、南陸相、金谷參謀總長、武藤教育總監、杉山次官、二宮次長、荒木教育總監部本部長、小磯軍務局長等參集

一、國際聯盟理事會は滿洲事變につき日支兩國に不戰條約適用に決したるもこれに對する軍部としての對策

二、滿洲事變解決に對する軍部の方策

につき重要協議を遂げた

現內閣を支持 國論統一を圖る
—重臣方面の動きは斯うだが— まだ政局は不安

【東京電報】時局重大化と共に國論を統一することがもつとも急務とされ、過日來若槻首相の重臣訪問あり一方重臣の往復が行はれたのであるが、其の結果重臣連はこの際政變を好まずよつて若槻內閣を支持し國論の統一によりて國策の遂行を期せんとすることに意見の一致を見たのである、しかして牧野內府の如きは若槻內閣支持を最も強調するものであり重臣方面の空氣は現內閣に都合よく運んでゐたのである然しこれを以て國論を統一して行くといふことはなはだ困難であるかの如き觀察が周圍に現はれて來てゐるのは必ずしも政局は安定し來つたといふことが出來ぬ形勢をつくりつゝある、西園寺公にして入京しいよ／＼重臣會議が開かるることとなれば或は眞の國論統一のために遂に政局の變化を招くもまたやむを得ずとするに至るやも知れず、ここ暫くは政局の推移に油斷の出來ぬ形勢を馴致してゐる

政友會政局重視
臨時幹部會の協議

【東京電報】政友會は刻下の時局に鑑み重視すべきにあらざる難局に直面してゐるので、野黨としてのこれに處すべき手段方法を協議する必要ありとなし十八日午後三時から本部に臨時幹部會を開き犬養總裁以下顧問、幹部出席協議の結果、大體それぞれ持寄協議の結果、左の如き意見の一致を見た

一、經濟問題 現內閣の經濟政策は總て失敗に歸し甚だ憂慮に堪へざるものありこれが對策は焦眉の問題である

二、豫算編成 政府が財界の實情を無視し過大の歲入見積の結果其の補塡策としての行財政整理は閣內の反對に遭ひ龍頭蛇尾に終り全く編成難に陷つてゐる

三、對支問題 幣原外交の失敗に基因し事態は重大化せんとし誠に憂慮に堪へないものがある

以上の見地から十九日午後二時より在京代議士會を開き黨としての態度を闡明することゝし五時散會した

衆議院視察團
滿洲視察を了へ 廿一日朝入城

衆議院朝鮮視察團由谷團長以下十三名の一行は滿洲の視察をすまして十九日奉天發、廿一日午前九時四十分着列車で入城、二泊の上二十三日朝十時發の特急で退城、三日正午門司出帆の汽船で熊本に向ふ豫定である、一行の氏名は左の通り

由谷義治（民） 高橋熊次郎（政） 信太儀右衛門（民） 神部[illegible]（民） 石崎敏行（政） 木村[illegible]（民） 林[illegible]（政） 松谷與二郎（第一控室） 赤塚五郎（民） 森木一雄（第一控室） 大池眞（書記官） 祇田甚兵衛（屬）

電氣事業調査會
廿一日開催

電氣事業調査會は二十一日午前九時より本府第一會議室において開催されるが、目下問題になつてゐる電氣統制並に電氣事業令の發布等につき協議されるものと見られてゐる

高楠博士重任
城大醫學部長

城大醫學部長高楠榮博士は本日を以て部長就任以來任期二ケ年を經過したが過日の教授會にて再び部長に推され留任することゝなり本日より第二期の部長に就任した

中野支配人嚴父

本社支配人中野峯夫氏は嚴父危篤の報に接し十七日朝出發廣島市向洋の實家に歸省中嚴父死去したので葬儀を濟し廿日出發廿一日歸城の筈

人

◇森第十九師團長 十八日夜入城

◇神田中佐（軍參謀） 關島方面に出張中の處十八日朝歸任

◇武田少將 近衞師團司令部附に轉補赴任の途次昨夜入城二十日午前十時發赴任

◇古賀少將（咸興第三十七旅團長） 十八日朝入城朝鮮ホテルへ

◇ロバート・バーテー一行（米人）十三名二十一日夕七時着列車で入城二十三日朝北行

◇青木周三氏（貴族院議員） 二十二日朝京城通過歸東

◇立田清辰氏（本府警務課長） 警察部長會議並に消防協會、武德會支部發會式參列のため釜山に出張中のところ十九日朝歸任

◇高武公美氏（新任江原道內務部長） 轉任挨拶のため十九日本社來訪

◇竹森壽久馬氏（專賣局文書主任） 全州專賣支局管內統計事務檢閱並に文書事務視察のため廿日午前十時京城發十一月一日歸任の豫定

◇洪承均氏（全北知事） 十九日朝入城 備前屋へ ▲池上儀三郎氏（全北官房主事）同上▲高武公美氏（江原道內務部長）十八日夕入城同上▲金時權氏（咸北內務部長）同上▲矢野桃郎氏（忠南內務部長）同上▲橋本傳左衛門氏（京都帝大教授）同上▲岡田信氏（朝鐵重役）同上

◇武和二郎氏（朝鐵重役） 十八日夕入城朝鮮ホテルへ

◇藤岡省三郎氏（工博） 十八日夕入城天眞樓へ▲神村市介氏（貴族院議員）同上

◇山根金融組合協會理事長 朝鮮金融組合協會常務理事山根謙氏嚴父嘉右衛門氏は十六日山口縣玖珂郡で死去、十七日同地で葬儀執行

重大要務で白川大將渡滿
昨夜東京驛出發

【東京電報】軍事參議官白川義則大將は重大要務を帶び參謀本部第二部長今村均大佐、副官梨岡壽男大尉を隨へ十八日午後九時四十五分東京驛發滿洲に赴いたが車中同大將は語る

自分は滿洲軍の慰問旁々視察に行くことになつた、第二師團が赴任前自分は送別の言葉として何だか事件が勃發する樣な氣がすると云つた、これが事實となつて第二師團は今素晴らしい働きをしてゐる、廿一日奉天に着き本庄司令官から狀況を聽き、それから北上して長春を慰問視察し大演習前に歸京する積りだ、自分の今回の滿洲行きが外務、軍部の關係とか國際聯盟に對する中央部の方針を支持する爲めだとか傳へられるがそんな目的ではなく慰問と視察の爲めだ（寫眞は白川大將）

あすの天氣（20）

豫報 晴一時曇

十八日最高 攝氏[illegible]
十九日正午 [illegible]

初氷 （十月十九日） 昨年に比べて十四日早く例年に比べて五日早い

茂平次說状【32】
行友李風
藤井耕造 畫

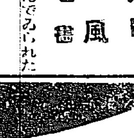

袖摺稻荷（七）

茂平次が當屋を出たのは、もう亥刻過ぎでありました。隱居との談判があれから先、どんな工合に一段落ついたのか、當人一向に晴れた氣色もなく、階下へ降りると。

『内儀さんへ、永々御邪魔をかけて何とも濟みませんでした』

氣前よく懷中から小判を投げ出して、勘定の餘りを拂ふとそのまゝ口數を利かないで、敷居を跨ぐと同時に、若い者の金八がニヤ／＼笑ひながら手をります。

『オヤ、お歸りですかい？』

『金公か、長居をすればお邪魔の邪魔だ』

『なぞと殊勝なことを被仰つてお前さん、情夫はヒケ過ぎつていひますから、どうして油斷けなりませんぜ』

『油斷はならねえか、イヤ違えなし孔雀長屋の隣りにでも留つて見るのが日下部の分相應だ』

『お揶揄なすつちやアいけません、堤までお供をいたしやせう？』

『お節、今頃から何處へ往くんだ？』

『へ、私、エヽ下らねえ野暮用で、ね、田中の叔母の宅まで出掛けるんで』

『店の方は大丈夫か？』

『エヽもう送り先や了極つたやうですから、別に用事はありません』

『然うか、デハ久し振りに、堤の蜻蛉でも突つかう！』

話をしたながら大門口を五十軒へ拔けると。

『旦那、お供をしやせう』

『モシ旦那へ、乘とくんねえ、御りなんだ』

『通代ぐるみお安く飛ひますぜ』

口煩くゾロ／＼附き纏ふ、辻駕の群をかき別けて衣紋坂を登ると右に高札場、左に見返り柳、消え殘つた土手の灯影がチラ／＼と、定廻りの觸棒、按摩の笛。

夜風がゾッと身に沁みます。

そして兩人が、日本堤にある夜嘸しの蛤蜊の細腰を過つて、寫の下の醬油樽にドッカリ腰を卸した時——筒屋の二階の廣間では、夜雨庵の隱居を取卷いた旗本の面々が、額をあつめて物々しい評定の最中でありました。

『大分シンミリ話込んでゐられたやうだが？』

と、不安いしら眉を顰める伊郷林平。老人は始終舌打をしながら

『どうも、その、彼奴ばかりは怒つか伯父甥といふ親身の間柄だけに、隱居に取つては大の苦手だて』

『するところ、マタ熊譚の奧の手を用しさうたと見えまするな？』

『それがさ、だん／＼質が惡くなり、烈しく拙者の咽喉首へ喰ひ入らうといたしをる』

『小癪だなア、ウンと手嚴しく極めつけてお遣りなされば宜いに』

『場所柄だけにさうも參らず、とう／＼懷中物の底を操かされたが——併し何時まで續くなつてもられまい』

しきりに小首を傾け初める。

『兎角、前後の模樣から推察して例の隱れ家の一件も』

別た一人が口を挿む。

『と申せば、三五郎とかいふ町方の手先を逃がした頑切者？』

『それだよ、確かに彼の日下部の所業に相違ない』

『ハテな、それにしては些と理窟に合ひ兼ねるやうだな、節を手繰つて成行を考へても見給へ、元來あの手先の若者を、阿部川町の寺門前で引捕へたは日下部の働き、彼の男がソッと我々の同士一味へ引をして置きながら、それをマタ歷々己の手で逃すといふのは聊か手配りに及んだ次第、自分が手まち耳打をいたしくれたので、直ぐさ腑に落ちぬ仕打——可訝くはないか？』

と、隱居が大きく打首肯き。

『イヤ可訝しくない、特に彼奴のやりさうな表裏反覆の陰謀、成程如何さま彼奴に相違あるまい！』

『彼奴、この鹽梅ではいよ／＼我等を逆にして、俺に戰ひを挑まう了見だな』

とも考へたらしい。

節は今まで股肱の味方と頼みし憎かつた肉親の甥に寢返りを打たれては、それこそ由々しき一大事。

（デハ親類に彼奴經師を想ふて居るのかな——）

夜雨庵は、急に氣持が暗くなりました。

主婦之友十一月號の全讀者へ贈呈する誌界空前の編物大全集
毛絲編物の編方百種
一流の先生方が擧つての大發表!! 全部を極彩色の大寫眞で發表した百餘種の大編物全集!! 三圓以上の價値ある大評判の別冊附錄を贈呈します!!
主婦之友（十一月號）附錄
色と型を實物通りに發表した
毛絲編物の編方百種
發賣 廿一日
▲二大附錄つき六十錢（送料六錢）
東京神田 主婦之友社

發明王エヂソン翁 八十四歳で昨曉逝去す

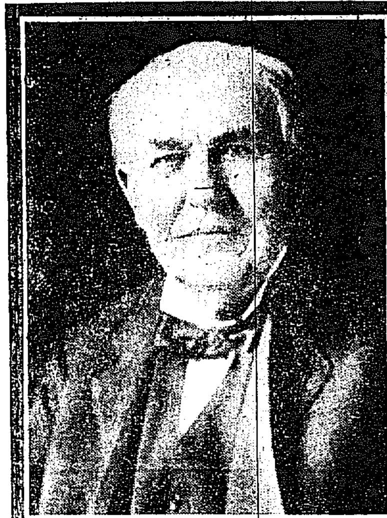

【ウエストオレンヂ十八日發至急報】危篤をつゞけてゐた發明王トーマス・エヂソン翁は本日午前三時廿四分死去した、享年八十四

化學文明の母 不出世の發明家 逝けるエヂソン翁

世界の發明王エヂソンも遂に永眠した彼は一八四七年二月十一日アメリカのオハイオ洲エソイ郡ミランに生れた 彼の受けた形式的教育はポート・ヒューロンにおける學校生活三ヶ月だけであつた、生れながらの實驗家であつた、一八五七年頃には自分の家の地下室に早くも

最初 の實驗室が出來てゐた一八五九年グランド・トランク鐵道の新聞賣子となり、一八六二年には鐵道列車から新聞を發行すると共にミシガンのマウント・クレメンスでJ・U・マツケンジーから電信術を學び、彼の研究は益々馬力がかゝつて來た、以後青年實驗家は地方通信局、鐵道通信手、通信手として各地を

轉々 してゐる中、一八六八年彼が二十歳の時投票記錄器を發明した、これがエヂソンの特許を受けた最初のものである、翌年ニューヨークに出て金及び株券電信會社の支配人、電氣技師ポープエヂソン商會の組合員等になり同年中に同調裝置及びその他の相場通信機における改良裝置を

發明 し、ユニヴアーサル相場印刷機を發明し、行くところ熱心な研究實際家としての眞價を發揮し、一八七〇年には相場通信機を製作する彼自身の工場をニュージャーシー、ニユアークに開いた翌年には最初の實用的タイプライターの發明者クリストファー・ショールズを助けてその試作機模型を造り、一八七二年から同七五年までの三年間は自動式

電信 を研究し、二重及び四重電信方式を發展せしめ、模寫電信と電氣ペンを發明、更に電話の研究を進めた、一八七六年ニュージャーシー、メンローパークに移ると共に炭素送話器を發明してこれを開閉路に入れ、誘導コイルを挿入してベルの電話を可能ならしめ又エレクトロモトグラフを發明したが其原理は後に彼の高聲電話にも應用された、一八七七年には蓄音機の發明を完成したのが三十歳である、續いて蓄音機の改良を行ふと共に電燈の發明に

一八七九年白熱電燈を研究し著しく効果を增した發電機の新型式を發展せしめ電燈用具と共に電流の分配、制御及び測定を含む白熱電燈方式を計畫

實現 し同年十二月三十一日この方式を彼の工場において一般の觀覧に供した、一八八〇年に電氣鐵道裝置を發明し續いて開路的電氣鐵道線路を備成しまた電氣牽引の實驗を行つた一八八一年には彼の電燈方式を導入する目的でニューヨークに事務所を開き白熱電燈の最初の商業的製作所および電燈機地下管用導體作器、燈架スウヰツチソケットの製作工場をも設けた、又除電三線式を

工夫 し初めてペンシルヴアニアサンバリーに架設するに至つた一八八二年には更に進んでニューヨークにアメリカ最初の商業的電燈用中央發電所を開いた、一八八七年彼の實驗所と本部はニュージャーシー、西方レンヂに移した、續いて改良蓄音機を發展せしめ一八九一年活動寫眞(キネトグラフ)を發明發展事業の技術上の困難を

解決 して必要な發明を提供し、一九〇〇年にはポートランド・セメント工業に入り、長爐を發明し、注入家屋を導入し、アルカリ蓄電池を發明、引續き事務用蓄音機の新型及びこの機械に用ひるユニバーサル電動機を製作した一九一四年までに圓盤を用ひる蓄音機の製作に努力し一九一二年にはトーキー活動寫眞の研究にも着手、熱心な實驗家であり研究家である彼は幾多の世界的

發明 を完成した後も研究を怠らず八十四歳の今日に至るまで科學の爲め一身をさゝげてゐた

なぐられてつんぼに 翁に會つて來た 京電 武者專務談

エヂソン翁逝去の報をもたらして京電に武者專務を訪れると暗然として左の如く語つた

エヂソン翁は西暦一八四七年二月十一日の生れで今年滿八十四歳です、生家はきはめて貧しく小學校は數年在學したきりで直ちに

退學 しのちは母の手で教育された、研究心のあらはれは長ずるに從つてます〳〵この少年の上に芽生へた、彼の十二歳の折新聞賣子として汽車中で賣にはげむかたはら研究材料の藥を持ちこんでただ一意研究につとめた、ある日彼の乘車する列車が顚覆した、その折藥がこぼれてために列車中で火災をおこした、大事にはいたらなかつたが彼は列車員、驛員にさんざひつぱたかれてためにつんぼになつた、彼が大成した折前記の事件は更に充分の研究心をつちかつたと他に語つたとのことです、ある日踏切で驛長の小供が遊んでゐた所に列車が驀進し今にも轢殺されさうになつた折彼エヂソン氏は身をもつてその少年を救つた、驛長は非常に感動して彼を電信技手として採用した、これが今日の彼を築いた直接の因となつた譯です。彼は汗と努力の人です、翁が今日まで發明し特許權を得たものは千百數十種で何れも實用向きなものばかりですが決して

私利 に走ることなく人類幸福のために捧げた、先年私がその國に旅した折私はエヂソン翁に會つた、當時ゴムの研究に熱中してゐた、現在ゴムは南洋のみの獨特の地方の特産物であつたが今回ゴールデンロツトといふ草からゴムが出て來ることを發明しそれは寒帶にも適しマイナス六九度にも枯れない所でも出來るといふもので今後は非常に注目されてゐる

わが陸戰隊の警戒で 暴徒も手が出せぬ 幸ひ流血の慘を見ず 夜に入つて四散す

【上海十八日發電】我が陸戰隊の嚴重な警戒に、さしも執拗な暴徒も其後手の下し様なく日沒と共に漸次其の數を減じ懸念された午後六時半の夜勤職工の交替も無事濟み、稍々緩和さるゝに至つた、暴徒の作戰は巧妙を極め最前線に子供を置き第二線に女學生を進ませ、その背後に學生、排日團が來て團體を振ふといふ作戰で、我陸戰隊も可成り手古摺つたが幸ひ流血の慘事を見ずに終つた、午後七時暴徒の大半が四散し我陸戰隊は萬一を愛へ警戒してゐる

裝甲車二臺を急派 陸戰隊と暴徒相對峙す

【上海十八日發電】加藤洋服商を襲つた暴徒は轉じて附近の內外棉會社に押寄せ構內に侵入して家屋破壞に取掛つたので陸戰隊一ケ小隊が急行暴徒を押出すと共に數名を抑留した。目下同所で陸戰隊と暴徒團とは相對峙中であるが群衆は益々增加するばかり工部局警官隊も手の下し樣なく形勢頗る險惡なるため陸戰隊本部から增援のため裝甲車二臺、機關銃車二臺が出動警備する事となつた、因みに本日の暴徒は奉天事變一ヶ月目に當るので學生及勞働者が示威運動を起したのが漸次擴大したもので成行頗る憂慮されてゐる

廿五名の死體發見 百七十名は行方不明

【奉天十八日發電】撫順炭礦の奉天東方六〇哩に於ける 死體は十八日までに二十五名發見されたが行方不明の同胞は百七十名に及んでゐる。撫順炭礦の近傍鐵嶺では百餘名の同胞が石灰製造の石灰釜に入れられた事判明した

繭は高く糸は安い 大弱りの繭工場 女工七十名を解職 給料の不拂ひでもめる

繭が高くて糸が安いので製糸界は大打撃をうけ小さい製糸業者は青息吐息の態でこのところ京城にもご多分にもれないのがある府內元町一丁目合資會社井上製糸場では去る九月以來休業し七十名の通勤女工は一先づ解職し寄宿女工は賃銀ももらえず、既に十二日間寄宿舍に籠城し會社に對して賃銀と積立金の支拂を要求してゐるが會社では井上社長は東上不在であり月見專務は病臥してゐることを理由として女工の要求を容れないので籠城女工は漸次尖鋭化せんとする形勢である

何とか解決する 會社側の話

右につき病臥中の月見專務は左の如く語る

繭が高くて糸が安くてはむしろ休業した方が得策ではあるがこの位のことで行詰つてしまつてもならないので來月には操業を開始するつもりで籠城解除をしてゐる從つて女工全部を手放してしまつても困るので寄宿女工には賃拂ひも延ばしてゐるが休業中の食費だけは半分だけ會社で負擔することにしてゐる井上社長が歸り次第明日でも未拂賃銀は支拂ふつもりである

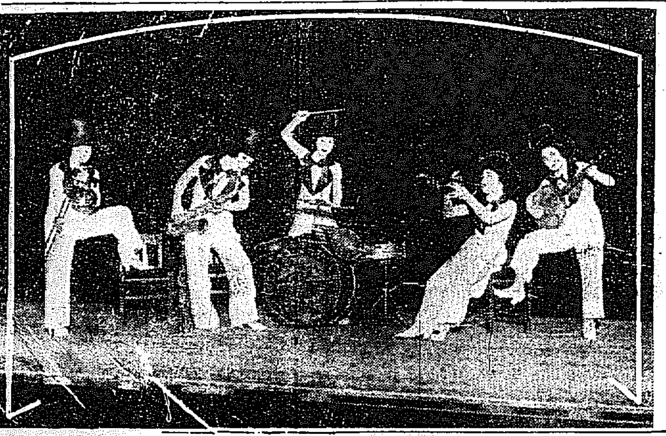

待たるゝ舞踊の宵

渇望されてゐた『大京城行進曲』と、『京城小唄』はいよ〳〵羽田舞踊團と若柳會の手によつて和洋兩樣に舞踊化されて來る廿二日から新裝の喜樂館で上演される(寫眞はハダ舞踊團のジヤズバンド)

客車の支軸破損 軍浦、水原間で 乘客負傷の見込

【大田特電】十九日午前十時五十八分京城驛上り八列車が軍浦驛水原間(釜山起點四一五キロ附近)登り勾配にて前から二輛目の客車支軸二輛とも折損の爲脫線せられたので龍山、大田兩驛より救援車を急派したが乘客の負傷ある見込で手配中である。復舊までには相當の時間を要する模樣である

乘客に死傷なし 應急修理成る

【大田特電】八列車脫線事故は午前十一時四十八分現場より大田運輸事務所に達した携帯電話によれば機關車より二輛目は七七七九號三等客車の前車軸折損脫線せるもので幸ひ現場は登り勾配の爲乘客の死傷なく龍山工場の救援列車にて應急修理をなし同列車は大田より定時特發した

美貌の教へ子を孕ませて賣る 惡德極まる元教員

美貌の教へ子を自宅に引取つて關係し孕ました上、女郎に叩き賣り、その身賣の金を持つて逃げ出した惡德な教員―平壤府某公立普通學校元訓導金鳳三(二五)は先生時代に敎へてゐた金永淑(一七)が美しいのに眼をつけ卒業を用ると同時に自宅に引取つてゐるうち今年四月頃から關係し、とう〳〵妊娠六ヶ月にもなり、八月について來たのでこの程京城に連れ出し鐘路通の有名な惡性魔金鳳基外一人と相談し百五十圓で新町遊廓に叩き賣り女に僅二十圓を與へただけで殘り百三十圓を持つて逃走したが、だまされた金永淑は勤めが辛いため遊廓を脫出したのを見つかり十八日鍾路署に突き出されたが、いろ〳〵事情を聞いた末、この事情が判つたのでその筋でもこの惡漢を探して嚴分するといつてゐる

自動車の御用
○新車 ○車體が ○運轉手 ○正確 ○正確 ○正確
京城驛前
朝日自動車商會
市內タクシー部
電本八二・三六八六

「京城小唄」
「大京城行進曲」
發表舞踊大會
◇羽田舞踊歌劇團及び京城若柳舞踊會出演◇
日時 廿二日より廿五日まで四日間 午後六時
場所 京城喜樂館
會員券 階上 ¥1.50 階下 ¥1.00
主催 京城日報社

保險裁判 原告勝つ けふ言渡さる

保險界に注目されてゐた府內林町二二近江洋行對大平火災海上保險會社の保險金請求事件は十九日加藤裁判長の下に審理の結果原告の勝ちとなり一九四十圓五四錢請求中一八〇八圓二六錢の支拂をうけることになつた。請求原因は『附屬品一式』を問題とするもので原告は本年二月一日類燒にあひペンシルその他を燒失したがいざ保險金支拂に際し會社側ではペンシルの如きは時計の附屬品でないとこれが燒失損害の支拂を拒んだものであるがこれに對し原告は『時計其他附屬品一式』となしたのはいはゆる時計附屬品の細目を記す煩雑を省略したものでペンシルはライト式で時計の鎖にぶらさげるものでこれは純然たる附屬品であると、遂に原告の主張が通り『附屬品問題』は會社側の敗訴となつた

廣江氏勝訴

府內大和町三丁目二四廣江澤次郎氏は府內黃金町十一番地商業株式會社を相手とつて株式會社決議無效確認の訴を京城地方法院に提起してゐたが十九日加藤裁判長の下に公判開かれ原告の請求は理由あるものとして勝訴となつた 理由は去る五月廿五日商業會社において定時株式總會が開かれたが原告のところには一日おくれて廿六日に招集の通知があつた。そのため廿六日出席して見ると既に總會はすんで決議のあとであつたので前記の訴に及んだもので審理の結果裁判ではこれは招集手續の商法の規定に違反したるものであると原告の勝となつたものである

衝突事件の求刑

去る七月の鮮支人衝突事件を背景に仁川において民衆を煽動し內地人訪問の擧に出で共產主義の實行運動を企劃、街上演說中を檢擧されるに至つた鄭平根ほか五名にかゝる治安維持法違反事件は十九日午前十一時より京城地方法院金川裁判長、森浦檢事立會の下に開廷審理のうち檢事は左の如く求刑して閉廷した、判決は廿六日

▲懲役二年六月 鄭平根、金瑞亭 ▲懲役二年 李昌植、李林奉 ▲懲役一年六月 崔元容 ▲懲役六月 沈敬九

コロムビア會社製 各種蓄音器及レコード正價販賣

弊社ハ平素ノ御愛顧ニ報ユル爲メ多大ノ犧牲ヲ拂ヒ且萬難ヲ排シテコロムビア會社製各種蓄音器及レコードノ二割引賣出シヲ開始致シマシタ處各方面共非常ナル御高評ニテ多額ノ御下命ヲ辱フシ難有社員一同衷心感謝致ス次第デアリマス就テハ今回正價ニ復シ從前ノ通長期月賦販賣ニ應ジマス故何卒御利用ノ上倍上ノ御引立只管御願申上マス

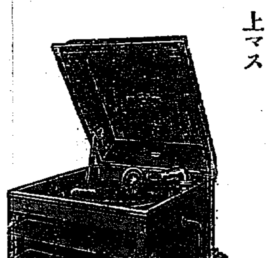

針音ノナイ
コロムビア
レコード

月賦販賣

時 明時堂
京城府南大門通五丁目(京城驛前)

何品ニ拘ラズ最初手付金十圓 殘金八ケ月以內
レコード枚數ニ拘ラズ三ケ月以內

電話本局 長四〇三四 五〇三四 振替口座京城二一六二番

定價表

每月カタログ發行致シマス 申越次第月賦申込書ト共ニ無料呈上致シマス

箱型
一一五號 定價 八十圓
一一六號 新型 同 八十圓
一〇八號 同 六十圓
一〇六號 同 五十圓
一〇四號 同 五十圓
一〇四號 同 四十五圓

手提型
一一〇號 定價 六十圓
一一三號 同 八十圓
一六四號 同 百圓

新製ポータブル 來ル卅日ヨリ發賣ス
二〇〇號 四十圓
二一〇號 五五圓
二三〇號 七五圓

レコード多數取揃ヘ當社二階ニ試聽室ノ設備アリ

京城府
押電話公賣公告

時計蓄音器 修理の改善
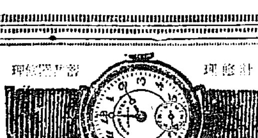
時計修理 蓄音器修理
京城府本町二丁目 村木時計店 電話本局四七一・四七二

皮膚泌尿花柳病
醫學博士 渡邊晋

淋病と小便檢査
淋病患者は種々の病症に迷はされてはならぬ。一番注意すべきは小便の檢査である。素人で淋病を知るには、小便をコップに採つて見ると糸屑様のものやゴミの様なものが浮いたり沈んだりしてゐる。それが淋菌なのである。どんな大家や博士に掛つて藥を服んだり注射をしてもコップで小便の檢査をして糸屑様の淋菌が直ちに減じない様では無効である。有田ドラッグの淋病藥を服用すれば直ちに痛みが去り、膿が止り、コップに小便を採つて見ると顯著に日より激減が目に見えて減じ、確實なる效能が實に礼讃するのである

有田音松鑑製
りん病 はい毒 請合藥
百円進呈
帝國大學醫科大學病院
英米獨佛醫科大學病院

有田ドラッグ

歌曲から……踊りになる迄（上）

優雅な京城小唄と―快活な大京城行進曲

若柳吉三郎

明るい朗らかな伸びゆく京城を表徴した『大京城行進曲』優雅な、情緒豊な、しかもクラシツクな珠玉の文字を連ねた『京城小唄』に舞踊味を多分に含み、何人でも平易に踊れるよう上品な舞踊を振付た若柳流舞踊家元の御曹子、新人若柳吉三郎氏は十二日來城、京城若柳舞踊會で舞踊後援會の踊り子に振付の稽古をつけてゐたが、總てを完成したので十五日離城した。左に掲げるのは歌曲から踊りになるまで――吉三郎師の苦心談である（文責在記者）

優雅な踊り

京城小唄は、云はゞ各地の郷土藝に匹敵するものです、それで大衆的な振付をなし、誰でも平易に踊れるように心掛けたのですが、發表會の時は相當踊りの稽古をしたものにふさはしい踊りを振付ましたのを踊らせます。しかして更に手を拔き素人の人でも踊れる樣に改善する積りです

舞臺を引立たせるため繪の衣裳に手拭を三角にして頭の上にのせた八人の踊り子が、二人宛一團となつて上下から舞臺に出ます。長い裾を少し端し折らした所は安來節などの樣に下品に見せまい苦心の跡です、一寸意氣にみせたのです第一の歌で平面舞臺一ぱいに踊り

第一歌は差舞ひ、互に向ひ合つて踊ります、第二歌は二人宛組にやゝ離行した型になつて舞ひ、第四は全く離行して最後の歌に移る動作を備へたまゝ踊り、第五歌では圓型、即ち蝶々のうちに踊り狂ふといふ仕組みになつてゐるのです。歌詞が十四もあり、いろ〳〵意味の違つた所もあります。たとへば妓生の文句があつても次の同じ文句の所が違ひますから妓生の姿態のみを現はせません、そこで『山は北漢』の所で山を見上げる手振りをして出て來て漢江を見おろす仕草、手で南大門の型をつくるのは優雅な日本舞踊の踊り手になつております。ソールチヨタ〳〵はいはゆる鮮語と英語で、朝鮮は實しいですから拍手して讃歎し、ホイで手をチヨイと招く格好をつけました。歌詞が多ければ、この踊りから平面に戻つて舞ひおさめた手即ち圓型になつて舞ひおさめた手からこの踊りは京城の盆踊りといひますか、京城で何かあります時には誰でも踊つて戴くよう大衆向きに振り付けてみたのです（寫眞は若柳吉三郎氏）

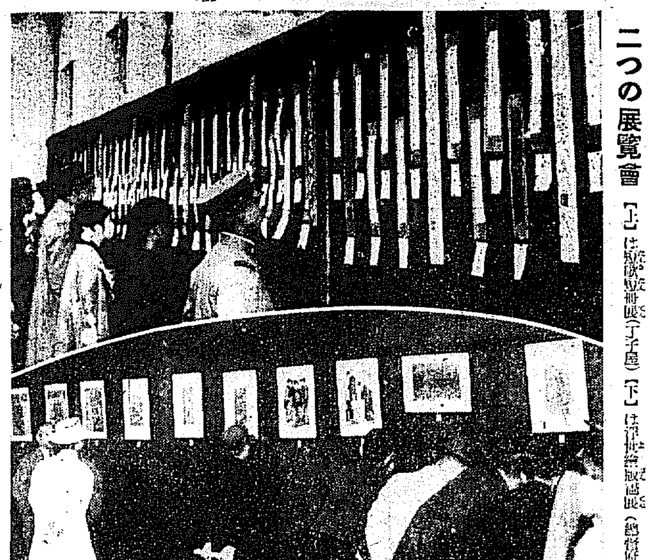

二つの展覽會 【上】は短歌短冊展（丁子屋）【下】は浮世繪版畫展（總督府圖書館）

紅葉の美觀……【五】

金剛山の秋色一班

寺田壽夫

新萬物相へ（1）

眞夜中から斷續的な土砂降りの雨音が、屢々私達の夢を妨げた。驚頭無いことには、溫井里は、夜來の雨だのに金剛山は、眞白な水晶岬に變つてゐた。

豫定のプロである新萬物相の登攀は出來さうにもない。出來ても展望が利きさうにない。展望が利かない嶮岨登高は無意味に近い。私達は豫定を變更して、雨の中を海金剛に向つた。海金剛にはさほど憧憬も持つてゐなかつたので、自動車の中から十分ばかり眺めてすぐ引返した。◇

その翌、十一日の朝。カラリと晴れた朝。私達――ゑ氏、國本氏と私と――は、快晴に惠まれたことを感謝しながら、旅館藍翠を出た。

この登山路は、長安寺から臥龍嶺に登る內金剛の登山路とは全くその趣を異にする。

內金剛の登山路は、殊に臥龍嶺越へは、漸歡的に難所で、登攀的であるがこの外金剛の萬物相行きは、なだらかな雜木林の林間道である。

この林間道は、くぬぎ類の喬樹が鬱然として、廣大な林間公園を思はせる優雅な風景である。◇

林の中には、山葡萄の葉が紅葉して到るところに路傍に躍つてゐる。それに「破れ傘」などの高山植物があつて、非常に女性的な風致を添へてゐる。

その間を名物の栗鼠が盛んに飛び廻つてゐる。

この栗鼠は人なつこいもので、どうかすると、人の前に立ち止つては、前足をあげて、いろ〳〵な愁態をする。眞に可愛い、殊であつて、登山者を頰笑ませる唯一の愛嬌者である。◇

萬物相に行く間に二三の茶小屋がある、六花亭から見上げる巖源瀑屋の六花瀑のあたりは、宛も雪が降つたやうに、徑らに白く輝き面が輝いてゐる。

それは昔によるものか、或は花崗岩の風化によるものかであらうか、四季雪を頂いてゐるやうに見えるのである。よつて『六花』の名を冠したのであらう。

この六花岩は、雨後、太陽の直射を受けた時燦爛らしく銀色に輝くといふのである。◇

新萬物相の直下に萬相亭といふ茶小屋がある。こゝまで來た時、偶然にも長安寺から溫井里へ向ふ中野本社支配人と出會つた。また十一時頃だつたので、私達は、新萬物相の最險路天仙岩を極めるべく出發。中野氏は別れて溫井里へ向つた。

萬相亭を出發して右折して溪流に沿ふて登ると今までとは打つて變つた難路となり、殆んど鐵棧の岩石を道として登高するのであるふりあふぐ嶮峻、さすがに登らざるに汗をおぼえしめるのである。

『朝鮮の入選は僅か三人　非常な嚴選でした』

◇……山田新一氏語る

【東京支社發】秋の美術界を賑はす帝展は十六日の招待日を皮切りに一般に開放されるが今年は例年になき多數の出品があり、開會前から非常な人氣を呼んでゐる、朝鮮からは山田新一氏を初め松崎キミ子、羅惠錫の三閨秀畫家が入選の榮を荷つた。當の山田氏は語る

今年朝鮮からの出品は相當多數あり、二十點餘りは相當さほどい所まで行つたらしいが、非常な嚴選で三人しか入選しなかつたのは殘念でした、松崎さんは今年が四回目ですが羅惠錫さんは今年が初入選です、羅さんのは庭園と云ふので佛蘭西に行つて居られる時描かれたのではないかと思つて居ます、私の感想ですが、別に大したのもありませんが、今年は『女とグロキシニヤ』と『ベランダ』と二枚出しましたが『女とグロキシニヤ』の方は從來の畫風ですが『ベランダ』の方は全然筆致の異つた新天地を開拓したいと思つたもので隨分努力して描いたものでした、審査員の方が面白いだらうといつて居られたので非常な望を懸けてゐた次第で、最後の瀬戸際まで行つたそうですがやつぱり從來の方が入選しました、私としてはむしろ『ベランダ』の方が入選せんことを願つてゐた次第で淡い失望を感じてゐる次第です、招待日が濟んだら十九日晩東京を發つて大阪に立ち寄り二十四日頃歸城したいと思つてゐます

YMCAのコドモ大會

廿四日青年會館で

京城YMCA少年部では來る廿四日夜太平通りの青年會館でコドモ會を開催するがプログラムは左の通り

一、ハーモニカ合奏高工音樂部、二、ピアノソロ 原美莉子、三、英語唱歌YMCAコドモ英語會、四、童謠山本榮代、五、ピアノソロ山本茂子、六、ハーモニカ四重奏ブルー・ベル・カルテツト、七童謠舞踊、靑い鳥赤い鳥社▲こんこん子狐▲こほろぎ▲お日目とお手手▲道中双六▲アメフリ▲千代紙▲砂の香、八童話、土井山洋▲九童話劇『雛壇』と舞臺『YMCA童話劇研究會』

貰ツタ果物（十）

昭六ノお話 第十話　岩本善作文　岩本正二畫

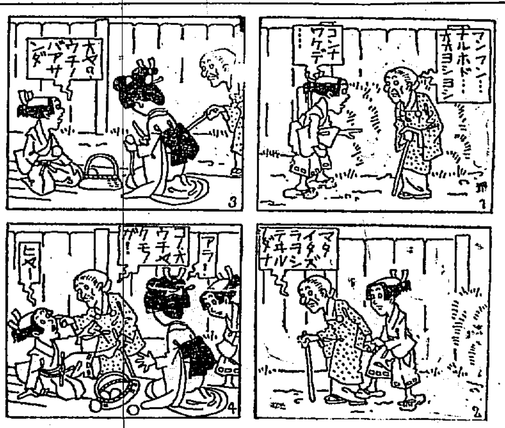

1、クワシク、ソソケイフト、ジツト、カンガヘテキタ、オバアサン

2、オカシナ、ヒトリゴトヲ、ツブヤキナガラ、ニワノナカニ、ハイツテユク

3、オエンガワデハ、昭六ガ オカアサマト、クダモノヲ タベテ タガ

4、オバアサンノ、カホヲミルト ワツトオドロイテ、トビアガツタ

コドモ有志

JODK　二十日（火曜日）

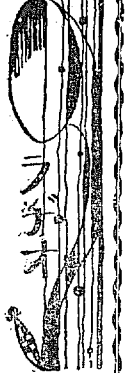

午前一〇時三〇分 氣象概況 各地天氣狀況

同一〇時四五分 料理獻立『鷄卵の式部蒸し』 日用品値段

正午 時報 ニュース

午後零時二〇分 ソプラノ獨唱 金顯順 ピアノ伴奏 金信福

一、カロミオベン（伊語）二、ボイケサペテ（同）三、お眠りよなぜに我を惱るか（英語）四、ベテイケール（伊語）五、イ、我が子の日ッ、漢江の歌（鮮語）

同一時〇分 史談（二）三國時代篇 麻衣太子（1） 梨花專教授 李殷相

同三時四五分 ニュース 公示事項

同五時四五分 ラヂオ體操 聯盟紹介事項 今晩のプログラム發表

同六時〇分 童話劇（C）品のさゝやき テキスト二〇ページ

同六時三〇分 童謠童話 狼と七匹の子山羊 名古屋童謠劇協會 童謠童話 富田淑雄 童謠作曲 池尻景順 富田俊子

同七時〇分 ニュース、公示事項 明日のプログラム發表

同七時三〇分 講演 京畿道內工產品評會の審査を觀て 中央試驗所長 工學博士 山村銳吉

同八時〇分 京城マンドリン合奏團 指揮 淸水五彥

一、碧玉の舞曲 ムニエル作曲 (イ)ミヌエット (ロ)ガボット (ハ)デーガ (ニ)ブルスレフト

二、セレナード コンソル作曲

同八時三〇分 淸元（B）深山櫻及兼樹振 保名 淸元延富美榮

淸元純志津榮 三味線 淸元延榮榮 上調子 淸元延富久榮

同八時五〇分 放送歌舞伎劇（B）忠臣藏六段目 勘平住家の場 早野勘平 中村扇雀

（配役）原郷右衛門、嵐吉三郎、千崎彌五郎、中村駒之助、おかや、片岡我太夫、女房おかる、市川九團次、一文字屋お才、中村雁之助、狸ノ角兵衛、林長右衛門、めつぽう彌八、中村扇五郎、種ケ島の六、嵐吉十郎、子守おやす 中村かなめ

同九時三五分 氣象概況、時報、各地天氣

同九時四五分 伽倻琴並唱 李日善

一、短歌 二、鳥打鈴 三、歌と流行歌

ソプラノ獨唱

午後〇時二〇分

金顯順

金顯順さんは梨花高等普通部を卒業された方で、朝鮮の持つ女流聲樂家中有數の

童謠童話

午後六時三〇分

狼と七匹の子山羊

富田淑雄　ピアノ伴奏 富田俊子

富田先生は童謠界の權威者で、今度歐米諸國を巡遊して、その方面を研究して來られました

お母さんの山羊と七匹の小山羊が或る山の中に住んで居りましたが、一日お母さんの留守中に、狼がやつて來て六匹の子供を喰べて山の中へ逃げ込んでしまひました、お母さんは大變怒つて狼を退治するために、山奥へ登つて狼の寢てゐる間にそのお腹を鋏で切りますと中から六匹の小山羊が飛び出しましたので大喜びで皆を連れておうちに歸つてしまいました、狼は目を醒ましてビツクリしましたが、咽喉がかわいたのでお水を飲みに井戸へ行きかけた所とう〳〵井戸の中へ轉がり落ちて死んでしまひ、山羊さん達は平和に樂しく暮した……と云ふ昔から有名なお話がありますが、今晩は之を童謠に作りなをして、ピアノの伴奏と一緒に歌つたりお話したりすると云ふ珍らしい趣向です

講演

午後七時三〇分

京畿道內工產品評會の審査を觀て

山村銳吉

山村氏は工學博士で現に中央試驗所長を勤めて居られます、我が朝鮮は甚だ天然の資源に惠まれて居り又各種工業の基礎要件を具備して居りますので近來では著しく工業界の進歩を見て居ります。然るにこの樣な結果として鮮產品に優秀適切なる物があるにも拘らず未だに從來の因襲に捉はれて外國產品を濫用する傾向がありますことは殘念な次第でその意味において私は今回催されつゝある道內工產品の審査を終へて感じました種々の點を申上げ延いて鮮產愛用熱の喚起を願ひたいと思ふのであります

京城マンドリン合奏團

アルプスの里子

サロン・アルプスで兼て募集中の女優似顏女給に對し、今回東京の松竹蒲田の伊達里子と好一對の岡崎富士子を得、同女は里子と名づけてさる十二日からアルプスのサービスガールの一員となつてゐるがそのサービスのうまさはカフエーファンに人氣を呼んでゐる（寫眞は里子の全ぼう）

視覺に訴へる光線樂の出現

人間の動作が音樂に變はる舞踊人マルテノの發明は、世界樂壇を驚かしたが、最近米國ではテレカラーといふ一種の光線音樂が發明された。音樂を色とりどりの光線で表現することは、すでに發明されてゐたもので、この方法はピアノのキーをたゝくとその音色に應じて赤や靑の色が現はれるやうに裝置したものであつた。ところが今回發明されたものは、音樂その物の振動音が自動的に種々の色彩となつて現はれるのである。故に劇場の樂音やラヂオの音樂は總て光線に變化し得られるから聾啞でも耳の遠い人等は光線樂を樂しむ事が出來る譯だ。

◇　◇

その裝置の大要は先づ音樂をマイクロフオンに導き、擴大したる後、フイルターに通じる。このフイルターは音色の高低によつて夫々働きを異にしてゐる。例へば高音階のものはAのフイルターに低音階のものはCのフイルターに感ずるといふ風に設計されてゐる故に種々複雜な音階は夫々異つたフイルターから一種の眞空管に通じ、この眞空管によつて各種の音は更に增幅される。しかして最後に種々の色彩を帶びた強い光線を明滅させる樣になつてゐる。

◇　◇

右の眞空管はシラトロンと名づけられ、數千ワツトの電力をも操縱することが出來る。しかしてこれが本裝置の主要部分であつて說明の秘密もこゝにあるのである音を彩光で表現する場合音と色とが自然の氣分を現はす樣配合されてゐる。たとへば赤は、溫かい感情又は興奮の意を表示する場合に、靑は冷淡、冷靜、又は悲哀を表示し、綠は平和、なぐさめ等の音律を表現する樣なものである。

◇　◇

この發明は將來色々な方面に應用されるものと見られ、先づ舞踊界で音樂と共に場內を光線樂で照し陶醉氣分をいやが上にもそゝる事が出來樣といはれて居る

石炭戰線異常あり

鮮產炭愛用の聲旺ん　廉い〳〵家庭で好評

暖冬を目睫に控へ、暖房用燃料の需要期に入つたので、石炭の販賣戰もまさに火蓋を切らうとして居るが、今年は鐵道運賃の改訂や、內地特定運賃の廢止や、貯炭の整理等々に影響せられて石炭販賣戰線には相當の異狀がある模樣である◇……値頃は昨年に比較して鮮內炭、內地炭、滿洲炭など一率に平均噸當り一圓方の値下げを見てゐるので一年に約三十萬噸の石炭を燃にする京城だけでも三十萬圓、全鮮では百數十萬圓の石炭代が浮かぶ譯であるから石炭屋さんの懐勘定は兎に角一般需要家には赤字時代にふさわしい結構な話である◇……唯內地炭は特定運賃が廢止になつたため、主として內地炭を使用してゐる大邱邊の製糸屋さんに大打擊を及ぼしたので、最近代表者連が本府に對して鮮內炭の輸送不足、耐寒力過少等を理由に內地炭の特定割引運賃復活を陳情して歸つたが鳳山炭、甕津炭、會寧炭等を扱つてゐる石炭業者は、事實無根の鮮內炭惡宣傳には困るといつてゐる◇……惡質で高價な石炭を買はせられる事は需要家にとつて迷惑至極であるが、咸北地方の鐵道が鮮內炭だけで運輸して居る事實や、會寧、雄南、淸津地方製糸工場でも鮮內炭で充分操業をやつてゐる事實を綜合すると、大邱地方の製糸家が內地炭でなければ操業出來ぬといふことは些か不合理で、二百數十萬噸のストックを持つ內地炭の一時的値下げを狙つての宣傳ともとれる◇……兎に角大局から見て、鮮內炭の運賃割引は朝鮮のため結構な策で、炭價の一般的値下げは需要家のために慶賀すべき事だらう

鮮魚卸相場放送に就て

明二十日から鮮魚の卸相場および入荷狀況をラヂオで速報することは放送局で發表された通りであるが、その趣旨とするところは鮮魚の小賣値段は極めて區々で一定の標準がなく賣手によつて値段の著しく左右されることは各地の通弊とされてゐるが一般家庭では、その日の卸相場さへ解らないので高いとは思ひながらも小賣商人のいひ値で買はねばならぬこともあり又一面鮮魚の入荷狀況も判明しない爲めに大量入荷の安い魚があるのに氣づかず品薄の高價品を買ふやうな不經濟を繰返へす狀態であるに鑑み京城府では今後毎日鮮魚の卸相場および入荷狀況をラヂオにより一般家庭に速報して消費の合理化に資すべく明二十日から實施することゝなつた因みに放送時間は毎日午前十時四十五分の日用品値段の直後である

19日　公設市場小賣値段

▲白米特等一キロ、一五五▲多摩錦一等品、一四五▲ほうれん草三〇〇瓦、〇三〇▲ねぎ同、〇二〇▲馬鈴薯同、〇三〇▲柿上一個、〇三五▲同次同、〇二五▲大根、桃漬二〇〇瓦、〇六五▲あみ鹽辛同、一二〇

文獻呈

感冒・肺炎・百日咳＝等卽効

吸入藥 カンピロン

類似品御注意

世界的發見・合理的吸入療法にして通常の吸入器で適宜吸入、たんせきには勿論、熱を下げ心臟の働きを強め、消炎・殺菌の効あり、一般せきの病に適應す

▲全國藥店にあり

大阪 道修藥學研究所

貸室

京城府南大門通黃金町角 日本生命ビルデング 電本四四一番一五二三番

ノーシン

効め・賣行・海外輸出 斷然第一位を占む

りん病 有名藥 特製 ルーベリ

定價二円、三円、五円、十円

大阪市南久太郎町堺筋 竹村製劑所 藥劑師竹村幸次郎 振替大阪三六〇番

全國到る處の藥店にアリ

五日分貳円

呼吸器病

肺結核、肋膜の人工氣胸療法 虹ケ濱病院

秋玲瓏 味明朗

時節も漸くスープ煮すき燒水炊上せ鍋鶴鍋物の好季となりました何こもの御部屋も清爽になど致しまして和一新した氣分が出てゐます皆樣おいでを待上ます

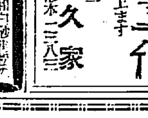

京城本町二 鳥料理 喜久家 電本二一八三

幼兒にわかもと

帝大名譽教授藥博士發見の榮養劑わかもとの榮養と治療の驚くべき二重效果……大衆的販價一ケ月量一圓六十錢

三大銘釀品

天下一品 キツコーマン

日本一 美味滋養 ほまれ味噌

鮮滿第一 キツコーリウ

資本金三千万円・製造高五十万石

宮內省御用達・野田醬油株式會社・朝鮮出張所

遞信地圖（昭和六年九月一日改訂）

朝鮮地圖販賣元は（一覽表進呈）京城長谷川町 小林又七朝鮮地圖部

蓄音器・レコードの大奉仕

コロンビヤニ限リ 定價ノ一割引ニテ月賦

コロンビヤ會社製全部定價の二割引

レコード 黑盤一五〇錢ノモノ一圓廿錢 オリエント一圓ノモノ八十錢

蓄音器 一〇四號四五圓ノモノ三六圓 一五號八〇圓ノモノ六四圓

明時堂

艀扱料金の引下 各商議が孰れも要望

聯合會に於て殖産局長への答申事項として協議される

朝鮮商工會議所聯合會は二十一、二十二兩日京城商議會議室において開催、殖産局長の諮問にかゝる『朝鮮における工業助力および運輸に關する改善策如何』につき協議することになつたが、各會議所が一致に要望してゐるものは、朝鮮鐵道艀扱料金の引下げで、その代表的とみられる京城商議の改善案は左の通りである

昨年四月一日から艀扱開始以來一ヶ年以上を經過した今日、貨物總量の僅か一パーセントしか占めてゐないことは、艀扱が一般に普及されてゐない點もあるが、價率の高きに過ぎるが主なる原因である。元來艀扱貨物の趣旨は朝鮮の如く產業狀態がまだ幼稚で貨物の異動が比較的少なく、且つ貨車が二十噸積の大型であるがため、貨物の輸送は特種の大量貨物を除き一般普通貨物は通常少量宛の輸送に過ぎないので、艀扱に依り運賃率を緩和して物資の異動を容易ならしめ、各中心都市の商圏を擴張し、一般經濟界に資さうとするにあつたものと思はれる、然るにその價率が當初實施した時は小口扱に比し約五割の運賃の開きがあつたものが、復活價率は小口扱より一級下げとなり、車扱と小口扱との間に多大の開きあり、小口扱との開きは一割乃至二割に過ぎぬ、從つて本制度利用は未だ普及されず、昭和五年度貨物輸送數量五百八十二萬三千餘噸中、車扱は五百十七萬四千餘噸であるのに小口扱五十七萬四千餘噸であるのに艀扱は僅かに七萬五千六百餘噸に過ぎぬ、また其主なる品目は木材、金屬類、セメント、石油、藥材、紙、石粉、石炭、雜穀等一部の商品に止り、全般的の商品に余り利用されてゐない。又これが主なる利用地は釜山、京城、大邱、平壤、元山、咸興等の商工業地のみに止る所からみるときは、商品配給地において主として利用され、一般化してゐないのは已むを得ないとしても、今少しこれが普及利用を計るため、艀扱は小口扱より二級下げとし、小口扱車扱の中間價率とされたいといふのである

艀扱と小口扱との運賃差額(五哩一噸分)

級別	小口扱	艀扱	割引步合
三級	四二五匣	二五〇匣	五、〇割
二級	四六七	二二五	五、一
一級	五一〇	二〇〇	五、二

現行艀扱と小口扱との運賃差額(五粁一噸分)

級別	普通	艀扱	割引步合
一級	一五二匣	一二八匣	一、五割
三級	一一六	一〇五	〇、九
五級	九四	八三	一、一
七級	七三	六二	一、五
九級	五一	四〇	二、一

殖銀と東一 長項で對立す

發展性を見込んで 兩行とも支店設置

京南鐵道の開通と共に同鐵道沿線附近の產米移出港として有望視されてゐる群山對岸の忠南長項里は將來における發展を見込まれ注目を惹いてゐるが、殖銀、東一の兩銀行では取引先の要望と營業その他の關係から同地進出を計畫し先般殖銀は群山支店派出所を、東一は支店を設置すべくいづれも本府に認可申請中のところ、殖銀の長項里派出所は十六日認可を得、本月二十六日開業を豫定し、有賀頭取は安井秘書課長同伴二十四日開設地に出向の豫定で群山支店員竹腰氏を派出所主任とする筈である。又東一支店もすでに認可內諾を得、近く正式認可を待つて十一月一日開業の豫定で兩行とも準備を進めてゐるが、兩行は取引先を異にするものが多いとはいへ、中には取引を同じうするものもあり、兩行の對立は注目されてゐる。また商銀においても同地支店設置方を考慮したことがあるが忠南各地における關係から割込みの意志がない模樣である

安東に殖銀支店設置要望

十六日開通した慶北線の終點安東は大市場であり、本年の稻

北鮮の甜菜【上】

特殊性を調査研究しないと失敗に陷する恐れがある

農學士 渡邊得司郎

半島の寶庫と言はれて居る北鮮開拓に關しては、宇垣總督をはじめ各方面から注目せられ、殊に最近は殖產局技師連中が出張視察の結果、咸南茂山、甲山兩郡にわたつて三十數萬町步の沃土を發見したので、來年度から火田民整理かた〻、農產物と蔬菜の植栽をはじめるとの事で、甚だ結構な事である唯こゝに特に注意したいとは北鮮は半島中特殊の氣候風土地帶であつてその特殊性を充分調査研究しないと遂に失敗に陷する恐れがある。以下北鮮に適應する農業を主として按咸內に考察して見やう

北鮮と根菜類

北鮮地方の氣溫は概して低溫で、特に冬期は酷烈であるが、更に晝夜氣溫の伸幅が非常に大きい特質を有つて居る。斯樣な風土にはどんな農作物が適當であるかといふに、特殊(工藝)作物に限るやうであるが、これを更に大別すると禾穀類と根菜類に二大別すると根菜類に限るやうである。禾穀類とは開花結實をする稻、麥、玉蜀黍、高粱、大豆等々をいふのであるが寒氣が嚴しく、氣溫、伸幅の大きい所には不適當で、霜害、雪害その他種々の危險を伴ふ。之に反して根菜類とは地中根に塊物を生ずる大根、人參、牛蒡、馬鈴薯、甜菜、蕪菁等を指稱するがこれ等は培養目的物が地中深く埋沒して寒害が少いばかりでなく地力維持の上から頗る適當してゐる。卽ち根菜類は炭水化物と稱して含水炭素を主要成分とするが、含水炭素(CH₂O)中炭素は、同化作用によつて空氣中から攝取し、水は地中から吸收するので、地力を消耗することがないから朝鮮の如き地味の瘠痩した土地には頗る適當してゐる。これ等は一方において窒素固融となり、他方家畜からは堆肥が得られ、彼此相俟つて益々使すといふことになる

北鮮と甜菜

さて北鮮に根菜類が適當してゐることは上述の通りだが更にこれら根菜類中では甜菜が最も適當してゐると思ふ。その理由は次の諸點から明かで以下各點について詳述して見よう

(一) 氣溫伸幅との關係
(二) 褐斑病との關係
(三) 對抗作物との關係
(四) 可製糖分の關係
(五) 牧畜の關係
(六) 經費の關係
(七) 耕地集約の關係

東拓資金に預金を吸收

債券市場不勢のため その方が遙かに有利

東拓各支店においてはさきに勸誘政策による支店長權限擴大と共に受信業務たる預金に關しても諸種の改善を試み吸收に努力の結果、現在預金高百五十萬圓に達したが、最近債券市場不勢のため、寧ろ同社資金を預金に求めた方が遙に有利となつたので極力預金吸收に努力する事になり、特に一口一萬圓以上の大口預金に對しては、從來の利率五分二分を二厘上げ、五分四厘とすることに決定、來る二十日より實施することになつた

地方費を通じて公共資金へ

朝鮮簡保料金の運用

遞信局の簡易保險料金はすでに二百萬圓に達し現在は四分五厘の低利で預金部に預入されてゐる。こゝにおいて遞信局では一日も早くこの資金の運用問題に關し、今年初めより山本遞信局長、森保險課長が再三東上し、遞信省、大藏省との間に折衝中であつたが、遞信省はすでに數ヶ月前完全に諒解したが、その後大藏省との間に難色があつたが、最近本府白銀事務官が交涉の結果、大藏省も漸く諒解を與へ左の如き方法で朝鮮の公共事業に貸出すことになる模樣である。なほ法律關係や朝鮮內における運用委員會規定等もあるのでいよく貸出を開始するのは來年一月頃であらうとみられてゐる

◇貸出主體 朝鮮において蒐集したる保險料金は一度全部預金部に預入の形式となり、年度初め又は年度末に大藏省預金部委員會に附議し總括的に承認を得、その上は預金部が貸出主體となり、その責任において朝鮮の地方費を通して公共團體に貸出す

◇運用委員會設立 朝鮮において遞信局、內務局、財務局、殖產局の關係者を以て簡保資金運用委員會を設立し大體貸出範圍を決定する

◇利率 年利率は原則として六分五厘以下とする

朝運重役會

朝鮮運送では十九日正午より重役會を開き第三次增資、仁川支店の仁取指定貸借取消に絡む諸問題等を附議決定するはず

對抗運賃を一切明答せぬ

脫退組合に對する鮮航同盟會の態度

【仁川電話】來る十一月以降の鮮米積取りに關しては今月初旬における全鮮穀物商聯合會對鮮航同盟會との協定を釜山、大邱、仁川、忠南の穀物組合等が脫退した以上各港個々に鮮航會と交涉するの外ないので、仁川穀物協會では忠南の穀物組合がすでに契約を結んでゐる神戶飯野汽船の運賃率に據る價を基準としてこの際是非解決を遂げんことに努め、一方鮮航同盟會の神戶本部では無論飯野汽船と對抗する事はすでに態度を決めてゐるが、未だ鮮米の積取りに着手しない中から對抗運賃を決議する必要はないのみか、そうなるとすでに協定した他の組合にも影響を及ぼす問題として一切明答を避けてゐる模樣である、從つて鮮航同盟會仁川支部はその中間に挾まれ頗る苦境に陷つてゐるもの〻如くである

自由配船承認問題

協議したがまだ纏らぬ

【仁川電話】仁川穀物協會の幹部は既報の如く十七日同所樓上において鮮航同盟會仁川支部の各幹部と會見なし今後の鮮米積取問題に關して神戶本部の回答に基づき約三時間に亘つて協議したが、仁川側の要求(荷受主の自由配船承認問題)に對し神戶の本部では確たる明答がないので遂に意見纏らず、鮮航同盟會仁川支部は更に神戶の本部と打ち合せの上協議することになつて散會した

商銀信川支店 開業日の成績

十六日開業した商銀信川支店における開店當日の預金は豫想より八千圓增の五萬八千圓に上り貸出においても米荷手の割引一萬五千圓あり、豫想以上の好成績を收めたが米穀移出期に入れば米穀貸出は激增を見込まれてゐる

朝汽重役會

朝鮮汽船では十八日重役會を開き造船資金捻出のための未拂込徵收に就き協議したが海運界前途の見極めつかざる一般財界の情勢に鑑み更にその問題は保留考慮することゝなつた

褒賞授與式 道內工產品評會

京畿道內工產品評會は京城商工會議所主催の下に南大門通東一銀行舊館樓上において廿五日まで開かれるが豫期以上の盛會を得てゐる褒賞授與式は廿日午前十時商工奬勵館において催される筈である

棉生產價額 一千四百萬圓

【總督府調查】昭和五年中における鮮內棉生產價額は陸地棉九百八十四萬七千四百五十四圓、在來棉四百二十九萬八千五百六十九圓計一千四百十四萬六千十四圓にしてこれを前年と比較すると收穫は作付反別の增加とともに肥料管理に努めたる結果、相當の增收を見たるも價額は一般財界の影響により甚だしき市價の低落を來したために九百十五萬四千七百九十七圓、卽ち三割九分三厘の減少を示した各道別は左の如し

京畿	二一六、九一五圓
忠北	八二九、六二一
忠南	七四四、二七八
全北	五〇五、五一〇
全南	四、八〇九、一二五
慶北	一、二四七、〇六七
慶南	一、六九二、一九四
黃海	九八二、〇二三
平南	二、三四七、一七五
平北	五九六、八八九
江原	一七〇、一三二
咸南	四、一八三
咸北	なし
計	一四、一四六、〇一九

朝運重役會

朝鮮運送では十九日正午より重役會を開き第三次增資、仁川支店の仁取指定貸借取消に絡む諸問題等を附議決定するはず

鮮銀帳尻 (十六日)

發行高	七三、一四八	增	三五〇
正貨準備	三四、七六五	增	三五
保證準備	四〇、四三八	增	四四二

日銀帳尻 (十六日)

發行高	九八九、二五六	增	一七、四五五
正貨準備	八七〇、四〇〇	減	二〇、七〇六
發行保力	九九、七七三	增	三、〇〇三
貸出高	九九九、一四〇	增	一、七六〇

朝鮮銀行外國為替相場 (十九日)

倫敦 二志六片一六分九 / 紐育 四十九弗八分三 / 上海 百四十七兩下

東京コール

翌日拂	九厘	より一錢
無條件	九厘	より一錢
普通	九厘	より一錢

海外經濟電報

倫敦銀塊	一七片一六分九
米棉	六十錢高
印棉	十五錢高
スチール株	六八弗四分三
アナコンダ株	一五弗八分三
紐育米為替	四九弗一〇〇分三三
英米爲替	三弗八八仙四分一
紐育銀塊	三〇仙丁度

株式

頭重し 日銀再利上說に反落して釘付

前場 休日前日の新東は倍日銀再利上說も流布して味ない足取りを見せた折柄、今朝は外電の引締め不冴えと金融懸念から日銀利上の實現說も出で阪地の反落に東新十八圓五十錢、大新五十五圓四十錢と惡化して寄付き、引續き東新は五十錢から八十錢或は六十錢と小高下を繰返して無く無味模樣を續け、大新も同樣四十錢から二十錢と止めこの後の浮動往來に終つた。前日の止値に比し東新一圓四十錢安大新八十錢安であつた

後場 前場阪地の味なき移りに浮動を連續せし折柄、後場は引續き低迷裡に東新九十圓と寄付き、仕手の氣乘うちに活氣にぶく動もすれば下道んかの商情裡に別掲の如く大引した

逆行高を期待

九月末の急波瀾は今に至るも尙餘波を殘して容易に取り捨て難い模樣である。不安人氣は取除かれず前途の推測に昏迷して動もすれば買ひ難安心を唱へる者が多い有樣である。前年の足取りを思ひ急落後の立直りを狙はんとした向も結局失敗に終り併任の評價を以ては到底排し得ざるものと見做して成行に任せる外はないとも解してゐる。素より周圍の狀態は如何程注目に見ても買氣を盛るべしとは思はれないから强氣にとつて心細い話ではある。夫にしても既に四五十圓も低下した今の主力株に取り立てた此機落が來るか否かの疑點は遙かに未練な考へとして排すべくもない。一般人氣の叫べば多少の呼吸を見せることがあつても年末乃至年頭までは當り氣盲りらしい相場を示すとは困難と解し去る七月の高値を天井として少くも昨秋の安値を下廻らぬ限り拔け投げはせぬものと豫想してゐるやうである。蓋しその理由は目下における內外の財界事情が前途を暗くして尋常一樣に見極め難い結果と見受けられる。無論この見方を否定するものは何事もないから度々の茶撈付に懲りた强氣も同化して漸次買氣加重してゐる。これを鐘新について見れば昨年百十五圓より以上と何ら見當を思へば周圍に鐘新に安保地なしと斷言出來ぬ。新東にしても同樣、とは云へ品がスレ進日步の强味が物を云はずにおかないし市場性を加味してみる時は否めない、殊に急落後の高下が常に硬派の不利に傾いて調子づいた資の殘して少なからず買場をよくした事情は最も興味があらう、然し乍ら腐つた人氣は先入主となつてとかく仕手を倦怠に導いてゐる。從つてこの沈靜を打破すべくに斷然たる仕事の出に待つより外ないと思はれる。恐らく材料間き惱きの錯感から强縮りの動機をつくることゝならうと見られてゐた

金融と强弱觀

英國の金本位制停止以來金貨國に亙つてその保有正貨擁護の旗色を鮮明にして來た事は世界正貨の過半五十億ドル(一千百億圓)を保有するアメリカにも波及しニューヨーク準銀は一分五厘から二分利上に引上げたのが三分五厘と數旬の間に再び一分利上げて極力正貨流出防止策に出でかくて世界挙げて金利上げ高金利時代への轉向を斷行にしてフランスも當然米國にならつて利上げするとせば我國も獨り安閑たるを得ず早晩日銀の再利上げも豫想されて我國も大體その趨勢に從つて昨年十月の日銀利下げとその逆を操用して金融界への懸念とも見られてこの懸念から嫌氣の數物を呼びついで豫金利上げとなり貸出金利引上げ等生產コストの向上となつて來る事を豫想せねばならず持株筋として其自衞策を講ぜざるを得ない事から今後の金融界の推移を見て買味は余り無いと見られてゐた。一方强氣側ではこうした懸念加重を見越しての低迷であり金融その他に對し政府の對策の手も阿附手加減し得るし其處に金輸出再禁止の說に出る事もならうから却つてこうした懸念加重の伸縮みこそ絶好の買場であるとしてゐる

朝鐵今期業績

朝鮮鐵道は二十日午前十時から南大門通支店樓上で定時總會を開き八分配當を附議するが同社の今期運輸成績は八十四萬圓にて前年同期より約五萬圓に接詰めたので二十萬圓の益金を生じ前年同期より出つて益金は增加した更に所有公債の賣却益からの利益となり、こういふ利息收入四十萬圓を合せば六十萬圓とは最近にないとして好感されてゐた

正貨現送

【橫濱十九日發電】橫濱正金銀行は廿一日橫濱着洋丸及廿四日發北海丸で米國に向け各千五百萬圓の正貨を現送する事に內定したその後の現送未定

京城現株手口

東新 賣方大林二一〇白井二一〇松山八〇古野七〇新田二〇田辺四〇立山二〇〇▲買方大林一〇白井一五〇德孝一〇山口二〇京證一三〇松山六〇古野二二〇立山一〇

大新 賣方白井三〇洪啟一〇德泰三〇京證三〇松山一〇▲買方大林一〇白井一〇山口一〇京證三〇松山一〇新田一〇田辺二〇

公債市況 (十九日)東京

山一〇 國債市場正午氣配▲甲號五分利八八、九〇▲第三回五分利七四、八〇▲一回四分利七四、五〇▲二回四分利七四、五〇▲十七年もの一〇〇▲十八年もの一〇〇▲廿二年もの九九、六〇▲佛貨四分利二三、五〇

取組高

十九日前場までにおける當限短期主要株取組高は六千三百四十枚にしてうち百枚以上の建玉內容左の通りであつた

京取 賣方古野一五〇田中道四〇立山二五〇 正崎一〇〇▲買方白井五〇〇古野一〇〇新田一〇〇田中道四〇立山二〇 大新 賣方田中道二七〇▲買方白井一〇〇洪啟一九〇京證三八〇成清一〇〇松山二五〇德泰二〇〇立山四〇〇▲買方大林一〇白井一四〇德泰二九〇古野一二八〇立山二二〇

安取臨時總會

【安東支局電】安取臨時株主總會は十八日午後一時半より同所樓上にて開催されたが瀬之口理事長の後任として元泰天取引所長高橋清一氏を滿場一致可決し又永谷監査役の後任には瀬之口氏を選任して閉會時無事終了した

期米

阪地下放れに軟調模樣

安値には賣物薄

前場 今朝は阪地の下放れを受けて當市出來ざるも先六圓八十七錢と十錢安に寄付き、その後更に阪地安を入れ七十八錢から六十七錢と氣削れせしも何分地方筋が買物なく買込みでゐる際とて安値には賣物薄八十八錢から一錢に引返し運節アトは再び八十一錢に保合ひ八十二錢と頗る閑散を呈して前場を終つた

後場 前場阪地の軟化と仁川の不勢に安寄付いて小往來の機先を制し後場は阪仁共のや〻小締り模樣に六十四圓六十四錢と寄付き引續き六十七錢から六十四錢と五錢中心の小高下を繰返しつ〻別掲の如く大引した

米界展望

相場は愈々どちらにも動けなくなつてしまつた▲下値には政府百萬石の重買上げで門が入り上値は時局の重大化と共に財界の不安で下げられないと來ては相場もこの邊で一服する外あるまい▲只問題は落着りの地場買ひが四ツに取組んでゐることであるが正米から打算して定期が採算一杯にあることは如何に地場買ひでも步が悪るそうにある

嫌氣投げ示現か

いまゝで地方筋が頑張つて來たこゝまで地方筋が運賃問題から鮮航同盟會との鮮米運賃協定は鮮航同盟會の本部でなかく確固たる回答を與へないので容易に纏まりさうにないとある▲鮮航會の方では飯野汽船の契約を調査した所位置とか鮮貨釣舉が未だ完全に成立してないといふからこれでは思ひ切つて取引くかも知れない▲仁川は飯野汽船との對抗上是非この際運賃の引下げを決定しようといふのだからこの解決は未だ長引くかも知れない

政府百萬石の買上げによつて進日の阪地も漸くその下げ足が鈍るに至つたが何分未だ地方筋が鈍らず買附いてゐるのと時局の重大化に依る財界の悲觀等でこのまゝ立直りに入ることはなかく困難の模樣である、殊に新穀の出廻りが段々と增加するに從ひ正米相場が古米の潤澤と缺合せになつてから上直る目安のないことから的と結局買方の方が疲れて嫌氣投げ崩し相場を出現するに至るやも知れないと見る玄人筋が多い

強氣も買躊躇

阪地は地方筋の買ひ寄ひで地場は惣く下貨成となつてゐるに反し當所は東京筋を筆頭に地方筋が好く買込地場は上貨成に一致してこの上錢府に躍落し難き情勢にあるもこれを新米の出來値石拔三等約十六圓二十錢所の品と先限の十六圓八十錢弱みと採算すると一杯々々となるので新穀の最盛期に向ふ相場として強氣としてもこの上買進み難き所となつてゐる、從つて例令地場は上貨成にしても正米がもう少し落ちついて高くなれば兎角それでない限りこの上の高値は蕭々採算的の買物が加重して相場は勢ひ伸び惱まざるを得ないのみか現今の如く正米の貸行き不良がたは續くにおいては產地商人の持米は定期でも氣預けするの外ないので買方としてもこの相場に對し腰を切るのけなかく困難と見られてゐる

値頃買一考

當面の材料を區別して見ると買方の賴みとする所は只政府の買上げのみであつてその他は財界の事情にせよ又新穀の最盛期に向ふ米であるとか古米の潤澤等何一つとして買方に味方すべき材料がない許りか、政府の買上げにしても今日の下げ振りが既にそれを織込んでゐるものとせばこれ以上に相場を牽制すべき威力を有するかは甚だ疑問である。して見るとこの相場は單なる値頃のみによつて買進むことは一考を要すると同時にこれだけ財界の事情が惡化して誰れも思惑的買方は避けんとする際とても一つの商品として新穀の出廻り矢張り多い物だけの安値を出現するの外あるまいと見る向もあつた

氣預け的賣物

目下の所正米は古米にせよ新米にせよ內地筋も品淵の際とて買氣はある者は殆んどなく東京にせよ大阪あるも當所のいひ値に買進んで來る筈の地にせよ地場の出來値と一杯々々か又は二十錢方安唱へである、從つて地場の商人としては全く活氣がなく産地の賣附けを一切見送りの姿である又十一方産地の商人は例年より新米の出廻りが遲れてゐる關係上未だ安く投げ賣りする者はなく寧ろ地場の出來值で賣るより定期に賣繋ぐ方が利得だといふので氣預的に賣進んで來る向が多い狀態である

仁川期米本玉表

當限賣方	丸九〇〇金メ一、四〇〇
當限買方	丸ウ二〇〇丸ス一、〇〇〇丸マ一、一〇〇
中限賣方	丸福一、〇〇〇丸ウ六〇〇丸ス二〇〇丸玉二〇〇金メ八、六〇〇
先限賣方	角太一五三〇〇丸大八〇〇丸マ一〇〇
中限買方	丸福六、〇〇〇丸ウ一八〇〇丸三〇〇金メ一〇〇〇丸三六〇〇丸大九〇〇金メ五〇〇
中限買方	丸マ五七〇〇丸大四二〇〇丸玉五〇〇丸マ一四〇〇

〇桑野健治商店 仁川府海岸町三丁目 仁川米豆取引所取引員 電話長三九番六三九番

仁川穀物出入 (十九日)

移	貨	九、四一〇
同	船便	七、六二五
玄	米	八、六六八
白	米	
大	豆	五、三一七
輸移出		
白	米	六、三三五
袋	入	三一、〇八七
玄	米	二、〇五〇
大	豆	三、一六〇

京城延べ

安寄付より小競合

前場 休日前日各地の見送し難き弱々氣高下の商情を眺めて波瀾含みに動もすれば下向かんかの風情の折柄、今朝は阪地の小甘き寄付を眺め仁川の反落に一同十一末十六圓五十二錢十二中十六圓六十錢と十八丁方落して寄付き、更に五十五錢もつけたが三同には六十二錢とかへし六十錢中心の小往來を繰返し六同十一末六圓五十三錢、十二中十六圓六十六錢と前場を止めた、寄引算定出來高左の如し

寄引値 一同十一末六五二…四八 十二中六〇…五五▲二同十一末

鮮內延べ	前寄	前止	後寄	後止
◇京城 十末	―	―	―	―
十一末	一六五二	一六五三	一六五四	―
十二中	一六六〇	一六六六	一六六四	―
◇釜山 十末	一六四〇	一六四四	―	―
十一末	一六五九	一六五六	一六五六	―
十二中	一六六二	一六六五	一六六五	―
◇大邱 十末	―	休會	―	―
十一末	―	―	―	―
十二中	一六六二	一六六五	―	―
◇群山 十末	一六五〇	一六四九	一六四八	―
十一末	一六五九	一六六〇	一六五九	―
十二中	一六六〇	一六六八	一六六五	―
◇木浦 十末	―	―	―	―
十一末	一六五〇	―	―	―
十二中	―	―	―	一六六六

大阪堤米喰合	賣方	買方	取組高
當限	三二	三二	四〇、五〇〇石
中限	三五	三六	一〇一、三〇〇石
先限	四二	四二	八六、五〇〇石

◇鐘平銀	前日	本日
當限 後寄	大引 前寄	大引
[illegible]	[illegible]	[illegible]

期米 (十九日)

東京現株

株	前場	後場
鐘紡	一三三〇	一三三〇
同新	九六〇	九六七
東拓	一〇三二	一〇三〇
同新	三二〇	三二〇
日石	七二五	七二五
富士紡	一七〇	一七〇
日毛	一七〇	一七〇

◎仁川 (十九日)

	前場	當限	中限	先限
(一)		―	―	一六八〇
(二)		―	―	一六八三
(三)		―	―	一六八一
(四)		―	―	一六七九
(五)		―	―	一六七六
(六)		―	―	一六七二
(七)		―	―	一六七四
(八)		―	―	一六七六
(九)		―	―	一六七五
(十)		―	―	一六七七

	後場	當限	中限	先限
(一)		―	―	一六六六
(二)		―	―	一六六五
(三)		―	―	一六六四
(四)		―	―	一六六五
(五)		―	―	一六六四
(六)		―	―	一六六二
(七)		―	―	一六六三

仁川 出來高(石) 當限一、一〇〇 中限三〇〇 先限[illegible] 累計 當限[illegible]

◇大阪 ◇東京 ◇兵庫 ◇下關 ◇桑名

	前場	後場
◇大阪 當寄	一六九九	一六九六
止め	一六九一	一六九三
中寄	一六九〇	一六九五
止め	一六九一	一六九一
◇東京 當寄	一六九九	一六九八
止め	一六九四	一六九六
中寄	一六九五	一六九五
止め	一六九二	一六九三
◇兵庫 先限寄付	一六九一	一六九〇
止め	一六八二	一六八〇
◇下關 先限寄付	一六九七	一六九四
止め	一六九七	[illegible]
◇桑名 先限寄付	一六九八	―
止め	―	―

引アト 七十一錢

株式 (十月十九日)

京取短期

銘柄		寄付	大引	高値	安値
京取	前	[illegible]	[illegible]	[illegible]	[illegible]
	後	[illegible]	[illegible]	[illegible]	[illegible]
鐘新	前	[illegible]	[illegible]	[illegible]	[illegible]
	後	[illegible]	[illegible]	[illegible]	[illegible]
大新	前	[illegible]	[illegible]	[illegible]	[illegible]
	後	[illegible]	[illegible]	[illegible]	[illegible]
安取	前	[illegible]	[illegible]	[illegible]	[illegible]
	後	[illegible]	[illegible]	[illegible]	[illegible]
東新	前	[illegible]	[illegible]	[illegible]	[illegible]
	後	[illegible]	[illegible]	[illegible]	[illegible]

京取短期・東株短期市場・大株短期・大株長期・安東株式 [illegible]

市況 (十九日)

◇大阪棉花	寄付	止め
前場 當限	一九〇	一九三
先限	三一〇	三一〇
後場 當限	一九〇	一九五
先限	三三〇	三三二

◇大阪綿絲	前場 寄付	同引	後場 寄付	同引
十月限	九四五	九四三	九六	九五三
十一月限	九六〇	九五〇	九六	九五〇
十二月限	九五五	九五〇	九五	九五二
一月限	九六〇	九五〇	九四	九六〇
二月限	九五〇	九五〇	九四	九五〇
三月限	九五〇	九六〇	九六〇	九五三
四月限	一〇〇一	一〇〇〇	九九一	九九二

大阪市中棉喝	十七	十八
ストリクト・ミドリング	月給	三三〇
ブローチ	同	三〇〇
ベンゴール	同	三〇〇

◇橫濱生絲	寄付	止め
前場 當限	三八〇〇	三八〇〇
先限	五七〇〇	五七〇〇
後場 當限	五八〇〇	五八〇〇
先限	五六〇〇	五六〇〇

◎現物最優等 五五〇圓

大阪砂糖前後場	寄付	大引
當限 前	[illegible]	[illegible]
後	[illegible]	[illegible]
先限 前	七七	七
後	[illegible]	[illegible]

大阪砂糖現物 日糖(ST)現物 賣買中值 十八圓八錢

新米

京城 一等精白米十三圓五十錢鮮白米十五圓八十錢丸キ合格玄米三等十四圓六十錢四等十四圓四十錢今摺玄米上十五圓七十錢下十四圓三十錢籾上四圓四圓中四圓二十錢下四錢

仁川 丸キ角チ丸チ石拔三等十六圓二十錢四等十五圓九十錢等外米十三圓九十錢一等白米丸仁印六圓五十五錢籾改良種四錢一厘在來種三錢九厘で何れも品薄と內地不冴れに保合である

大豆 龍山丸忠九圓二十錢長湍汶山龍川九圓二十錢並汗南川新案九圓天安八圓四十錢海州八圓十錢で品薄に何れも手堅き商狀である

釜山 愈々新米の出盛りに拼り可成新米氣分となつたが新米の內地買注冊々入り込み、移出筋手當に手持筋もこの邊の相場なれば賣氣に商談運び祭日中と合はせて六十二百十一叺の取出來、相場各地清祭の底强に保合ひにて一般に鮮三同後想減政府買上げ等に相當强であるる氣配は慶尙穀良三等十五圓五十錢四等十五圓三十錢等外十四圓八十錢無格十三圓九十錢見當である

大邱 各地清祭の底堅きに入津可成あるも人氣堅く新米入津殿に新米人氣移り移出筋冊々買氣を見せ氣配小强く祭禮中の取引を合はして相當の手合となり穀良三等十五圓丁度押力三等十四圓七十錢見當を唱へ政府買上げ値發表待ちの風情である

群山 新米の出盛に這入つて一萬一千叺の入荷を見、內地より冊々乍ら入津模樣に移出筋買氣に市場人出多く各地清祭保合らに氣配も前値と手堅き成行を示したが古米の買急ぎに氣配ダレ氣味となり丸セ三等十六圓三十錢四等十六圓ドタ見當を唱へた

東京深川在米 東京深川在米高十九日現在は四十萬二千三百九十五俵と前日の在米高に比して一千九百五十俵の減少である

大阪市中在米 大阪市中在米高十九日現在は百十三萬七千五俵と前日の在米高に比較して六千七百九十四俵の減少である

後場 環境事情の惡化と阪地の下放れに味なき浮動に終つた模先、後場は一圓當不中中六圓八十四錢先六圓八十九錢とやゝ小締りに寄付いたもの〻二節には八十錢と落し三同には亦八十五錢と締め別掲の如く小往來に終つた

大引 十一末一六二〇、十一中一六五〇、十一末一六五〇、十二中一六七〇

六四六…五〇、十二中六六五五…六二▲三同十一末六四八、十二中六六二…六五九▲四同十一末六五〇、十二中六六六…七〇▲五同十二中六六六▲六同十一末六五四…五三、十二中六六六二…六六

實傳 節婦 維新俠艷錄 (118)

橋爪彥七氏作 竹內靜古氏畫

船路 (八)

ちらつと東に、旭光が見え初めた。
黎明。
清澄な空が望まれて、白い雲が掃き消されてきた。
すると。
どうした事か辰五郎が、あの爛爛たる双眸を安治川口の一端に集めて、何か頻りに龍愕だした。
『はてな?』
と、思はず洩らした不審の聲で

ある。
それも道理か、見ると大蛇の水の落ちてくる水先はるかに、四挺艫仕立ての快走船が二艘、海平丸へ進路を取つて、矢の様な速さで漕ぎ進んでくるのだ。
『親方……?』
船子の一人が早くも見つけて

海平丸の船頭は辰五郎といふがつしりとした男だつた。
彼が海の男としてこの近海を乘り廻してゐるのは、つい二、三年前からの事なのだが、海平丸の船頭となる以前には、何でも千石船の船で外海を稼いでゐたとかで、船の操縦と天候を見ることには、彼は非凡の技を持つてゐた。
その辰五郎はいま、船子の傍の持場を吩咐けたり、帆網を繰る者を指圖したりして、舳と帆柱との間に聲を飛ばしてゐる。だが、さうした出帆の忙がしい間にも、自分の引受けた護松と政吉とを忍ばせてある船首の方に、若しや他の者が行きはせぬかといふ注意の眼を配ることは忘れなかつた。

『よう船いッ!』
遠く、延び倒れた海の男の聲が船を揺ぶるやうに響く。白い浪の飛沫か、大きく輪を描いてゆく。
浪が來た。
海――やうやく海へ出たのである。左に、天保山の燈籠が、漸次に小さく見送られて、右は、安治川口邊――深川浜の水見番所がこれも眠つたまゝ、視野のうちから消えやうとしてゐる。
『おゝ船いッ』
辰五郎の聲が、また强くひどい。船が、グゲ……と左の方へ交された。大きく又も弧を見せる。その頃から、兩舷八挺づゝの櫓方が擢をしたわせて、呼吸を合せ初めた。
『エーイ!』
『オーウ!』
『エーイ!』
『オーウ!』
懸聲を破つた海平丸、兩舷を張つて跳り出すかと見まし、櫓音頭と、波の音と、帆のはたはたと鳴る音とが、入混つて胴の間へと聞えてくる。海の――自然が

辰五郎の方へ寄つて來た。
『妙な舟が、見えますね』
『……』
『番所の? ぢやアないのでせうか?』
『……』
『え、親方ア?』
『うるせエ! 默つてろ』
辰五郎は怒鳴りつけると、急にむつつりと默り込んで、ドスくと船倉へおりて行つてしまつた。
『さて政吉さん』
と、辰五郎は船倉に降りてから政吉の忍んでゐるところにくると、いつたものだ。
『どうやら、船が睨まれたらしいのですがね』
『睨まれた?』
と、聲調返しに捕船屋の政吉は蛇となつた。
『なあに、海の上ぢやアどんな奴が向つて來たつてびくともする辰五郎ぢやござんせんから、案じたさる程の事はれえンですが……』

京染なれば京屋

代表的なら漬は 殖産なら漬 永樂町市場 本舖田中漬物店

國粹銘菓 たちばな

婦人公論

十一月號特輯

もつれた愛情

愛情のもつれは、ある時は二者を地獄の火の上に引き据えはするが、ある時は人生を二倍三倍に深化する不思議な媚藥となるものだ。

□親子―愛娘貞柄氏との愛―堺利彦
□兄妹―兄柳原伯へ―柳原燁子
□夫婦―ある立場から―武者小路實篤
□戀愛―幸福か否か―久米正雄
□友情―義絶したこともある―里見弴

私は子供を忘れてゐたか

秋の詩
秋の心……西條八十
秋風頌……大木篤夫

□何故に秋は心いたむ……（正木不如丘）
□女に何故生活的迫力がないか……（平林たい子）

滿洲異情戰線を突破する　本社戰地特派員　福島昌夫
日本誌界に於ける唯一人の滿洲特派記者が戰雲はるかなる涼原より遙かに寄せた第一報！

妻への感謝　安部磯雄
愛する農村婦人へ　杉山元治郎

社會的自覺なき生活を恥ぢよ　猪俣津南雄
（第五十一頁より第五十八頁迄削除）

ある夜の追憶
1　こんな宵もあつたつけ……小島政二郎
2　小夜子の夜の思ひ出……宇野千代
3　ささやかな追憶……井伏鱒二

十八年ぶりにあつた愛兒浩へ　武林文子

亡妻に操をたてた倉本人情少佐

古文學講座　西鶴の好色物と町人物　藤井乙男

血の海の中に寢てゐた女

日本家屋に向く暖房裝置

吠えろ!!大陸の白奴隷　中西伊之助

希望を失つた希望社　丸山茂輔

内外時評　山川菊榮

東海道の頁
全東海に何を獲得したか
才氣煥發の小森田記者

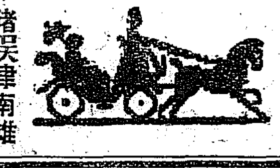

新家庭心得帖

新婚當時の人は勿論・結婚前の人も・亦結婚の徴に來た人も・此知識が缺けてゐては將來は闇です。

□美容の心得＝芝山みよか。△新化粧と夕化粧△夫との外出時の化粧△家族に知られぬお化粧時の注意△鏡臺とお化粧道具の始末△夫の化粧品△身體のお化粧法
□經濟の心得＝小汀利得。△保險料の拂出法△へそくりの貯め方△今年の株は此方法で△上手な買物と市場の心得△上手な家計簿のつけ方
□社交の心得＝鹿島久子。△賢家との交際△夫の友人に對する態度
□お料理の心得＝黒田初子。△新家庭一週間のお獻立△朝食晩食と晩酌の常識△溫い飲物△老人への御馳走
□衛生の心得＝保坂孝雄。△性生活に於ける夫の心得妻の心得△妊娠と避妊の知識△夫の性病の手當△妻の病的缺陷△未然に防ぎたい夫婦生活の破綻△衛生綱自己診斷。等。

文豪頼山陽に捧ぐる森田草平氏の名篇『女弟子』の外
小說欄。白骨賦（春海宏）。女給（廣津和郎）。金色の柩車（淺原六朗）。第二の戀（片岡鐵兵）

定價五十錢　東京・丸ビル・五階　中央公論社發行　振替東京三四番

京城日報
朝刊　本紙朝夕刊共二十頁

丁円　煉　粉　ハミガキ

訟廷論草
刺客事件
法學博士　花井卓藏著
星亨暗殺事件と刺客論記録
四六判總クロース金文字六六四頁　定價金三円　送料金廿二錢

ジェネバ軍縮會議へ
海軍少佐　石丸藤太著
日本の國防缺陥は本書により暴露さる
四六判總布裝　美本四〇〇頁　定價一円八十錢　送料金十四錢

濱田槇尾作　小說　乱夢
濱田糸衛作　小說　雌伏
定價一円送料十四錢
血を啜り肉を噛む　苦難裡の所産無名天才姉妹の大藝術

春秋文庫　中澤毅一著
動物と比較した人間　價五十錢　送料十錢

豫約配本
第一期思想全集　ペーリー著 加藤一夫譯　太陽の子 上巻（古代文明研究）
世界音樂全集　ピアノ小曲集（約六十曲）
山田耕作全集　ピアノ曲集 II
前田慧雲全集
運命學全集　手相の科學　姓名の哲理　二冊
谷孫六著　現代貨殖全集　十一回配本　四六判總クロース金文字四〇〇頁　定價一円三十錢　送料十四錢

新混同秘策
景氣を直す秘策の公開
里見弴著　現代語西鶴全集　第四回配本　四六判總羽二重金文字三百餘頁　定價一円八十錢　送料十四錢

好色一代男
情緒濃艶の極を描いた西鶴本の粋

圖書目錄進呈　東京日本橋呉服橋　振替東京二四八六一　電話日本橋(二)六七三二・二六九
春秋社

面白くてためになる
子供の科學
11月　製作品展覽會号
全日本の少年科學者が頭と腕の冴えを見せた模型製作

本誌の愛讀者が心をこめて作られた模型製作展覽會は、東京三越本店に於いて開かれましたが、非常な盛況であり、ました。本號は誌上展覽會號で、先生方にまで出來た模型の美しい寫眞や、精巧の批評等が滿載されてゐます。本誌を讀んで求るべき展覽會にはより以上な成績を擧げて下さい。

▽若き技師諸君へ
▽航空機模型審査の所感…小川太一郎
▽船舶審査の所感
▽建築物模型審査の所感
▽軍艦の模型について
▽ほんとうの軍艦を見るやう
▽新天地の開拓を期す
▽感想と希望
▽模型の國の精神
▽電氣機關車の競爭審査
▽第三回展覽會について
▽入選者氏名
▽入選者製作苦心談

科學の記事

定價金六十錢　送料二錢五厘

東京市神田區錦町一　誠文堂

大米國職業野球團觀戰手引

□應援風景……那珂良次
□伊達正男投手印象記……籔氏

慶早明戰の思ひ出

□秋の覇者は明治か……太田四州
□秋の戰を通じて實力を見る……廣瀨謙三

早慶の何れか？

早慶の打撃力
□南軍打撃の均勢……
□強打者揃ひの早大……
□早六慶四と見る……

新聞記者はこう見る
滿潮　慶應は苦戰
結局早大はしか
雨軍優劣なし
迷ふ

漫談早慶秋の陣
早慶野球戰秘話
早大軍を迎へ撃つ
早慶戰の再勝を期して
早大に勝つた悦び
リーグ戰週感錄

全運動畫報
スポーツ
慶明戰批判と早慶戰豫想號

十一月号

雨？風？早慶戰

大懸賞！
十一月特輯記念
奮つて應募せよ

リーグ戰前半の跡
早慶戰は何んな陣容で戰ふか
涙にぬれつゝ

各チーム觀……宮武三郎
水泳界
秋の陸上競技界
神宮競技
秋の庭球界
日本プロ拳鬪界
漫畫

本號特價七十錢
毎號賣切の盛況！

商業登記公告　全州地方法院群山支廳
商業登記公告　全州地方法院裡里出張所
商業登記公告　全州地方法院南原支廳
商業登記公告　全州地方法院安州支廳
商業登記公告　全州地方法院水原支廳
商業登記公告　全州地方法院
商業登記公告　全州地方法院井邑支廳

內科・外科・小兒科　今村惠仁醫院　今村善市

朝鮮貯蓄銀行
殖產積金　殖產貸付
貯蓄預金及諸貸付

日支紛爭の―解決案の內容
秘密會議に審議の結果

【ゼネヴァ十九日發至急報】ブリアン理事會議長は十八日日支兩國代表に交涉双方より紛爭解決に關する提案を得て十九日午前の秘密會議に臨んだ、會議は前後約一時間に亘り審議を遂げた結果或解決案に到達した右案の內容は要するに聯盟として何等かの行動に出づることなく日支直接交涉に信賴することを原則としたものと解される、更に聯盟としては飽まで日本軍の原駐地への撤兵を必要としてゐるが、**撤兵の方法はこれを日支兩國間の取極めに委ねんとするものの如く右につき日本代表部は十八日五箇條の提案をブリアン議長の手許に提出した**

妥協案成立か＝【ゼネヴァ十九日發至急報】本日午前の秘密會議で滿洲事變の妥協案成立したものと解さる

ブ議長日支兩代表と交涉＝【ゼネヴァ十九日發至急電報聯合】本日午前十一時三十分終了した秘密會議後ブリアン氏は芳澤、施肇基兩代表と會見、本日の會議で成案を得た紛爭解決案につき日支代表の同意を得可く目下交涉中

日支兩國代表と解決策の直接交涉
ブリアン議長に權限附與か
好轉した聯盟理事會

【ゼネヴア十九日發電】本日午前十時より開會された十三ケ國代表秘密會議は午前十一時半散會したが、右會議に於いては理事會議長ブリアン氏に對し日支紛爭問題の解決策を見出すべく日支兩國代表とそれ〴〵直接交涉をなすべき權限を附與した模樣であり聯盟部內では日支問題の解決の情勢は極めて好轉したものと觀てゐる

不戰條約に基く勸告書を通達
佛外相より日本へ

【東京電報】佛外相ブリアン氏は十八日マルテル駐日大使を通じ左の通牒を日本に通達した、尙ほ不戰條約各締盟國よりも同樣の勸告書を通達する筈全文左の如し

佛政府は九月十八日以來日華兩國間に懸念すべき事態を生ぜしめたる滿洲事變の展開を憂慮を以て注視し來たれり、國際聯盟理事會は既に本事變の附託を受け現に事態の收拾に熱心努力しつゝあり、佛政府は右努力に協力しつゝあり、又佛政府は一九二八年八月廿七日の戰爭拋棄に關する條約の規定特に其の左の第二條に關し佛政府と同樣該條約の署名國たる日華兩國政府の注意を喚起するは其の義務なりと思惟す

不戰條約第二條

『締約國は相互間に起ることあるべき一切の紛爭又は紛議はその性質又は起因の如何を問はず平和的手段に據るの外之が處理又は解決を求めざることを約す』

全世界の與論を日華兩國が右の約定を遵守せんことを期待す、佛政府は右の期待を裏切られず且つ兩當事國政府が右の嚴肅なる約定の效果及右約定が條約の他の署名國に對する關係に於て兩國に負はしむる義務を自覺し兩國間に發生せる紛爭の平和的手段に據る解決を確保する爲め既に發されたる努力の成果を危くするが如き一切の行動を愼重に差し控ふべしとの確信を有す

アリスティード・ブリアン

貴族院各派時局問題懇談會

貴族院では現下の時局重大に鑑み國論の統一を計る主旨として、十六日午後二時から華族會館で一條實孝公の名において時局問題に關し各派有志懇談會を催した――寫眞は華族會館の貴院各派有志の懇談會

和平會議
進行問題に就て
蔣氏中央委員と協議

【南京十九日發電】蔣介石氏は十八日朝上海より歸京した李石曾、吳鐵城兩氏及び在京中央委員と和平統一會議進行問題に就二時間余に亘り具體的協議をなしたが李石曾氏はこの結果を携へ十九日上海に向ひ同地に在る胡漢民氏に報告することになつたは蔣介石、王寵惠兩氏は廣東代表の上海着を待ち同地に行き豫備會議に參加する筈

和平會議に
地方代表派遣

【北平十九日發電】張學良氏は南京國民黨政府の和平會議を重大視し代表として顧維鈞、羅文幹、劉哲三氏を派遣し和平會議に參列せしむることになつた

日支問題の解決方式草案
近く公開理事會に附議

【東京電報】聯盟理事會は十九日も秘密會議で日支紛爭解決方式草案を審議中だが外務省に達した報道によると、右解決案中尤も注目さるゝは

一、日本政府は理事會決議後三週間內に鐵道附屬外の占據地點より軍を撤退せしむべきものとす

二、支那國民政府は日本の撤兵完了前十五日前に日本政府と滿洲事變の直接交涉に入るべきものとす

三、右日支間直接交涉に對し聯盟は一名の中立國オブザーバーを立會はしめるものとす

以上三點であつて、右解決方式は公開理事會に附し票決さるゝ模樣だから右勸告決議案は理事會決議となるか、若しくは議長勸告となるか疑問なるも、この兩者とも理事國滿場一致を必要とするもので、日本政府としては斯の如く滿洲自體に認識を缺く勸告に賛成し得ざるは明白で芳澤大使は反對投票をすることになつてゐるから結局決議成立は難いものと見られてゐる、なほ右の中第二點は支那側の要求によるものと傳へられてゐる

米國は干涉的態度に出ることを避ける
米代表に發言制限訓電

【東京電報】米國政府のオブザーバー派遣によつて米國は聯盟と提携し日本に壓迫を加へんとするが如き疑惑をかけられてゐたが最近出淵大使、スチムソン長官との會見において右疑惑は氷解するに至り、米政府の態度には變化なく依然干涉的態度に出づる事を避け飽くまで公正な態度で日本に對し好意的立場を持つてゐる事が明白となつた、卽ちスチムソン長官は滿洲事變に際し米國の措置が日本の國論を刺戟し日米兩國の良好なる國交關係に影響を及ぼさざる事に努めてゐる、併し不戰條約主唱者として滿洲問題に全然關知せざる譯にも行かぬ米國はオブザーバー派遣を極度に制限し、不戰條約に觸れざる限り努めて發言せざるよう米代表に訓電が發せられてゐる

帝國の所信を芳澤大使から
近く聲明に決定

【東京電報】國際聯盟は日支を除き米國を加へたる不戰條約締盟十三ケ國代表の秘密會議において不戰條約に基き日支に勸告を發し特に日本に對しては撤兵要求を提案することゝなつたに對し外務當局は十八日首腦部會議の結果左の趣旨に基づき芳澤大使をして日本の所信を聲明せしむるに決定した

一、不戰條約第一條に依り締約國は國際紛爭解決の爲め戰爭に訴ふることを非とし且つその相互關係に於て國家の政策の手段としての戰爭を拋棄する義務を負ふものであるが今回の事變につき日本は毫もこの義務に背馳してない、日本軍の行動は全く自衞以外の何物でもない

二、同條約第二條に依り締約國は國際間の一切の紛爭の處理解決は平和的手段に依るべきことを約してゐるが日本措置は何等これに背馳して居らぬ卽ち日本は平和的解決の唯一の手段は日支直接交涉にありと信じ支那政府にこれを要求し居るも支那はこれに取合はず聯盟その他第三國に訴へてゐるこれより見れば第二條に背馳せるは支那のみである

三、支那及び聯盟內一部のものは日本軍の撤退が平和解決の先決條件なりとしつゝあるが之れは當らぬ見解である、在滿邦人保護はこれ以外に手段なく全く自衞に基くもので不戰條約第二條と毫も背馳するものでない支那の此の主張は平和解決に反對するものと言はざるを得ず聯盟は寧ろ支那に對し此の點を戒告すべし

聯盟を脫退せず
『正義の主張を曲解される虞あるため』
閣議で帝國の態度決定

【東京電報】十九日の閣議に於て政府は國際聯盟が飽迄橫車を押し日本を威壓するが如き決議を爲した場合如何なる態度に出づべきかに付き種々意見を交換したが

この際聯盟を脫退することは目的達成上效果なく却て日本の正義の主張を曲解され面白からぬ結果を招來せぬとも限らぬ

との理由で聯盟脫退の擧には出ぬことに大體の方針決定せる模樣である

滿洲增兵問題
近く政府に提出か
陸軍首腦部協議

【東京電報】滿洲事變に關する情勢の推移次第に重大化するに至り、現在の關東軍、朝鮮軍の一部では**警備に不足を感ずるので**本庄關東軍司令官は、過般來屢々陸軍中央部に對し若干部隊の增兵を要求し來つてゐるので、十八日の三長官會議に次いで、十九日午前更に南陸相、杉山次官、小磯軍務局長等參集し、滿洲增兵問題に關し重大會議を開いた結果、**近く政府に對し滿洲增兵案を提出することになつた模樣である**

張海鵬軍の進擊に
黑龍江軍兵力集中
露軍が背後で援助

【奉天十九日發電】張海鵬軍のチチハル進擊に恐れをなした黑龍江軍は滿洲里及露支國境から撤兵してチチハルに兵力を集中しつゝあるが黑龍江軍は露軍と或種の默契あるもの〻如く露軍はボクラニチナヤ及滿洲里附近に軍隊三千飛行機十數機を集中し多數を增加し形勢を見て東支線に出動の準備を整へつゝあり黑龍江省に侵入した張海鵬軍は一昨日來チチハル南方に於て交戰中だが十八日午後一臺の飛行機は何れよりか同地附近に現れ爆彈數個を投下して北方に飛び去つた右は露軍飛行機が黑龍江軍應援のため飛來したものと言はれてゐる

凌印清氏起つ
『打倒學良』を標榜
一擧錦州を衝く計畫

【奉天十九日發電】暴虐あくなき張作霖父子打倒運動に廿余年間あらゆる迫害を被りつゝ屈服せず今日に至つた前東三省鎭撫使凌印清氏は事變來この機に乘じ徹底的に張打倒を策謀し今や學良氏の鼻息を窺ひ遲疑逡巡してゐる各種獨立運動の裡に在つて決然打倒張學良を標榜して起ち、こゝ數日中に盤山において旗上げをなし一擧錦州をつくに決した

凌軍六萬
盤山に兵力集中

【奉天十九日發電】東北自衞軍の名を以つて凌印清氏の麾下に集まる兵數約六萬と稱せられ目々盤山に集中されつゝあり、凌總司令並に幹部一行は二十日早朝當地發の豫定で既に先發隊は遼中、台安に駐屯其勢ひ當たるべからざるものがある

奉天新市長
けふ事務引繼ぎ

【奉天十九日發電】奉天新市長に決定した趙欣伯博士は二十日午前十時土肥原市長より事務引繼ぎをなすことに決定した

奉天市政公署
最高顧問
金井博士に決定

【奉天十九日發電】趙奉天新市長の事務引繼に伴ひ日本側最高顧問として滿鐵地方部衞生課長金井章次博士が決定、又顧問には奉天在住の總領事館市野琥逸氏等が就任の筈である

奉天在留外人
銀行代表決議

【東京電報】奉天在留外人の銀行會社代表は十九日奉天シチイバンクに集り左の決議をした

一、日本軍の秩序維持方針を絕對信賴す

二、將來も出來る丈け貿易縮減を期す

三、此際犧牲を忍び開業し經濟復活せんとす

軍革豫算案
大藏省へ提出

【東京電報】軍制改革豫算案に對する陸軍大藏兩省の交涉は未だ纏らぬが豫算編成期が切迫したので陸軍では軍革案は豫算編成で陸相より十九日井上藏相に提出した右內容は

一、所要經費總額臨時部二千九百萬圓

二、完成年度七箇年計畫（昭和七年首年度同十三年完成）

三、軍制改革に要する維持費九百五十萬圓

四、初年度臨時費七千五百萬圓

五、土地建物整理に依る捻出額千六百萬圓（內四百萬圓は大藏に返還）

六、その他軍革に依る國庫返還金額百五十萬圓

七、移讓土地建物整理に依り八百萬圓並にその他に依る百五十萬圓を軍革に依り國庫に返還する

無理算段の
軍革豫算案

【東京電報】十九日陸相より大藏省に手交された陸軍軍革豫算具體案內容は今回の軍革に要する總經費約二千九百萬圓に上り昭和七年より實行に着手することに決し初年度に要する經費は約五百萬圓で而して國家財政難の折り多少でも國庫に編入せんとのたてまえから無理算段の結果國庫に對し今後七年間にわたつて約一千萬圓の經費を編入することとなつた模樣である

政友會
緊急代議士會

【東京電報】政友會は外交、經濟豫算問題を中心に時局重大化に鑑み十九日午後二時本部に緊急代議士會を開き犬養總裁以下幹部在京代議士出席し東氏を座長に推し先づ久原幹事長より

政府は明年度豫算編成に際し從來の主張を放擲して公債政策に俟たざれば豫算編成難に陷る危機に當面し、又外交は軟弱を極め一步を誤れば重大事を惹起する斯る內閣にこの重大時局を擔當せしめ得ざる事は明白である

と挨拶を述べ次いで犬養總裁は時局全般に亘り黨の方針を演說する處あり、黨としては總裁の演說趣旨に基きこの際結束を强固にし時局匡救の爲め勇往邁進することを申合せ午後三時散會

本府辭令（十九日附）

（咸鏡南道）佐々木兼雄
朝鮮土木主事に任す（七等待遇）
黃海道土木主事に補す
（慶尙南道）中島 恭一
朝鮮土木主事に任す（七等待遇）
慶尙南道土木主事に補す
本府內務局長 牛島 省三
本府山林部長 渡邊 忍
本府事務官 澤 慶治郞
朝鮮總督府林野調査委員會委員を仰付（各通）

生徒監會議
廿二日開催

府內大學並に各專門學校の生徒監會議は二十二日午後一時半より京城高等工業學校應接室に於て開催されるが、當日は過般東京において開催の生徒主事會議に出席した孫、植木、眞能、張安諸校長より之が狀況報告あり、終つて現下の狀況における學生思想取締上の對策につき研究協議を重ねることになつてゐると

旅客團體輸送會議

來る廿二、三兩日鐵道局會議室において旅客團體輸送會議を開催することゝなつたが、右會議出席者は本府文書、社會兩課、學務、殖產兩局及び稅關、旅館協會、鐵道局營業課長、旅客主任、各運輸事務所擔任者、旅客係員等である

綿糸酒の廢稅問題
役員會て論議
京城商議總會

重要問題附議の京城商工會議所議員總會は十九日午後一時より開催豫定の所過般の役員會において決定せる來月の日本商工會議所大會に京城提案とすべき綿糸酒の移入稅撤廢要望につき財政難の赤字時代にかゝる提案をなすは如何との議があつて總會前の役員會に論議あり、結局開會は午後二時二十分開會、劈頭德田議員死亡につき弔意を表する事となり、閉內會頭は白石議員の廣田氏宅弔問を報じ直ちに議事に入り

一、殖產局長の諮問にかゝる運輸交通改善に關する答申の件は印刷物配付通り決定

一、朝鮮商工會議所聯合會組織の件

定款草案改正につき伊藤理事說明一拓困難とか將來の豫定について質問は年額三千圓の見込み云々その他につき質疑あり閉內會頭は法規に從ひ朝鮮商工會議所聯合會を設立し權威あるものとしたいと述べ伊藤理事より三千圓の費用の內譯を述べ所員給與二千百圓會議費五百圓豫備費その他を合せ三千圓となると說明その他問答あり、朝鮮商工會議所聯合會創立總會に提案する京城提案は有賀古城宮野氏外議論出で決せず德田議員葬儀列席のため休憩、同午後四時

太平漫語

日本の出兵、その後の行動に對しては國際聯盟理事會における數次の芳澤代表の說明に依りて、關係列國も漸次諒解し、形勢逐日好轉しつゝあるは欣快に堪へぬ。たゞ一層官民一致の努力を切望する▲この國家的クリテカル・モーメントに野黨政友會は、ソロ〳〵永い間の沈默から政權獲得に進みつゝあるらしいが、今時分ノンナ事をしては徒らに朝野の信任を失ふばかりだ▲惡い事はいはぬ詰らぬ策動はお止めになつたが勝ちといふもの、飽迄も一致協力の旗印を高くかゝげて九千萬國民の安泰に向つて邁進すべきである。野心は自らこれを用ふ可き時期がある筈▲朝鮮神宮競技、非常な好成績を收めて目出度く終る。なかんづくマラソン競走一等、金恩培君の二時間廿六分十二秒は大會新記錄であり、世界記錄保持者コーレーマイネンをも破つてゐる▲たゞ全日本を通じて阪神國道と明治神宮外苑のコースの二つを除いては世界的に公認されて居ないのは殘念至極である▲東都六大學野球リーグの覇權を目指す早稻田と、意地にも負けられない慶應との對戰は、全然別の意味での興趣を多量に包藏し果然殺人的ファンの蝟集ぶり……。戰績は先づ二對一の接戰で早稻田に凱歌揚る▲十九日二回戰はこれでいやが上にも氣勢を煽つたが、天無情、雨の爲めに今廿日に延期された▲さても天下を二分する騷ぎ〳〵の氣を揉ませることよな―

會

京畿道內工藝品評會褒賞授與式二十日商工獎勵館に擧行

人

◇久松町平氏（本社々長秘書）社用を帶び十九日夜出發下の關へ

本社見學

忠南天安公立普通學校生徒八十名は金原旭訓導引率し十八日午後四時半本社を見學した▲忠清南道禮山公立普通學校生徒八十名は小松校長引率し十八日午後四時半本社を見學した▲黃海道瑞興公立普通學校兒童八十名は訓導林藤氏引率にて十八日本社を參觀

◆ニセ藥に御注意

近來本地方各地に於て〇〇球、〇〇丸等種々な似藥が販賣されております。之は解雇せる元本社の外交員が行ふ事で、之等の販賣方法は常に本社の惡口を言ひ、美神丸にいや氣を起さしめ、各地よりの美神丸の注文を集めて送るといふ口實で巧に契約者の店制を取り、〇〇球等ニセ藥を注文せし如く改竄してダマシ、一時的の宣傳で巧みに賣りつけてゐる事實を發見いたしました。かゝる者は勿論正當なる本舖ではなく、投機事業者のため賣りたる借金返濟の爲め本業は居ないので、かゝる藥舖の信用薄き事は明かであります。宣傳の如きも勿論一時的で永續する譯なく、よく〳〵御注意の上、かゝる者にだまされぬ樣警戒下さい。

美神丸は金儲を主義としない信用ある方から激賞されてゐます、次は其の一例

九州帝大病院婦人科

九州帝國大學病院婦人科に於ては美神丸の效果を認められて入院患者中之を使用する者多く同病院職員は之を賞讚報告されました。

大宮病院長大宮博士

京都大宮病院長大宮博士は之を患者に使用せしめその效果の偉大なることを小林醫學博士に語られました。

婦人科泰斗石崎博士

產婦人科泰斗醫學博士石崎仲三郞先生は美神丸の効能を認められてこの事を出版物を通じて患者に奬められました。

醫學士石川董次先生

秋田縣湯澤町石川董次先生は美神丸を重症患者に使用せしめてその效果を賞讚され御手紙を寄越されました。

再生の歡喜を
美神丸で得た人々
婦人子宮病コシケを早く治せる家庭療法

秋は誰も婦人病の猖獗を極める時で余程用心しないと、處女も人妻も冒され易く、はじめはコシケ位と放つておいても、遂に如何なる方も安心して治療され滿足な結果を得られます。

藥價 五圓 一円八十錢 十圓 三円五十錢

●特約店及び信用ある藥店にあり美神丸と指定しないとニセ藥を買はされる處れあり。特に注意あれ

無代進呈 御試になりたい方に美神丸一週間分と美神湯三回分、御中越次第無代進呈。本舖宛申込下さい

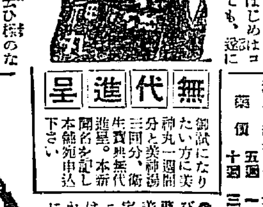

惡臭あるオリモノに云ひ樣のない不愉快な日を送らねばならぬ樣になり夫婦生活が円滿にゆかずその家庭極めて冷たい家庭に陷らねばならぬ樣な結果に落入り易いのであります。こうした方に最も適當で、確實な家庭療法として推奬できる美神丸は全國有力新聞雜誌に紹介され、子宮病コシケ子宮ゆがみ不姙症等で惱む方から確定的名藥として、醫師の見放した重症者からも治つたと感謝されてゐる絕對の妙藥で、宗家に傳はる他に絕對知れざる醫藥の基に、專門藥劑師の責任製劑であり、專門醫師の硏究を經たものである事を御信用あれば、今まで如何しても治らなかつた方は、是非御試し下さい。藥價は一日僅か五錢當りで五週間分一円八十錢、十週間分三円五十錢

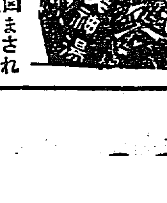

婦人病に惱まされる季節が參りました

平素健康の方でも兎角病氣の勝ち易い今日此頃、少し弱い方達はこの季節が一番病魔に冒されます。婦人病者は睡眠前後に是非美神湯を召上がれ。在來のふりだし藥とは比較にならぬ効があります。

藥價 一週一円、三週二円八十錢

本舖 宮內善進堂（東京）（大阪）

りん病
美神淋藥

事實服用し驚くべき効ある本劑は、急性二日慢性も三日にして早くも卓効顯し、しかも胃腸障害等の疾なく體內の淋菌を一掃し根本的によくなる。注射、洗滌法、濕布法で月餘を費せざる者、今すぐ服用あれ、事實使用者が證明する治淋藥。女子淋病コシケも之を服用して體內淋菌の一掃をはかれ。

二円・三円 慈性頑固用 一週四円半 二週 八円

ばい毒
毒退治

美神梅藥、毒退治は全國各地の一定のポスト契約店にあり、なき所は直接本舖へ御注文あれ、手當書と共に急送す

三日分一円 一週 二円 二週三円半 三週 五円

社説
發明王逝く
世界の大損失

先般來、病氣危篤を傳へられた發明王エヂソン氏は療養の甲斐なく遂に一昨十八日八十四歳の高齡を以て易簀した。自然界を征服して人類に進むべき方向を示すと共に一生涯を投じたる此の超人的發明家の逝去は、全世界のための一大損失なるは勿論である。翁の地球上に殘したる足跡は餘りに大きく、その恩惠の人類に及べる範圍は餘りに廣汎である。翁は實に、あらゆる偉人中の最大偉人だ。凡ての發明家中の最も卓越せる發明家である。最近半世紀間の文化史はその全部と言はざるまでも、その大部分は直接若しくは間接にエヂソン翁の功績を記述するものなりと稱しても過言でない。若し今の世の中から電燈を除き、蓄音器を除き、活動寫眞を除き去らば、人間生活は如何に變化するであらうか、全世界の凡ての人類は日々に夜々にエヂソン翁の恩惠に浴して居るのである。それほど、翁の地球上に殘した功績は偉大である。われ等は此の『偉大』といふ言葉も翁の功績を稱ふるに十分でないやうに思ふ。是ほど偉大の功業を遂げながら翁は猶滿足しなかつた、翁は實に八十四歳の高齡を以て猶病の最後の瞬間まで發明の企畫たる研究室に閉ぢ籠つて居たのである。翁は實に發明に生き發明に死した。その高邁の精神と不撓の努力だけでも不朽の範を人類に垂るゝに足る。

◇

エヂソン翁の發明を基礎とした工業の投資額が米國だけで百五十億弗に達すると言はれるが全世界における傍系の事業を合すれば數百億弗の巨額に達するであらう。此の驚くべき商業的價値は利害を超越したる眞理探求心から發生して居るのだから面白いではないか。物慾を離れたる純正科學と熱烈なる研究心、其處から世界の政治、經濟、および社會生活に廣汎を與ふるほどの大なる事業が生れ出たのである。われ等は、この邊にも人類の進むべき方角が指示されて居ると思ふ。眞理を探求して自然を征服する處に、新しき光明がある。エヂソン翁の一生こそ、凡ての人類に與する活きたる教訓に外ならない。

◇

科學の研究は取りも直さず、人類と大自然との闘爭である。此の闘爭に打ち勝たずんば文化の進歩はない。われ等は現代人類、特に青年學生が此點に眼醒めんことを希望する。人間同志の間に慘烈なる階級闘爭等を繰返すのは愚の骨頂である。寧ろ自然界の開拓に猛進すべきではないか。畏多くもわが聖上陛下が特に發明家を優遇遊ばされ又御手元金を下賜されて發明を御奬勵あらせらるゝ大御心は實に洪遠高大と申上げねばならぬ。われ等は科學文明と同樣に精神文明の禮讃者ではあるが、然も人類生活の向上は必ず科學の進歩を前提とせねばならぬ。エヂソン翁の偉大なる一生涯がもつとも雄辯にこれを説明する。われ等は人類史上稀有の發明家の逝去を悼むに當つて、現代の青年學生に對し近來流行する病的思想を離れて、科學研究の價値と興味を知り、人類のために自然界の開拓に勇敢なる歩武を進めんことを勸告する。若し日本に第二のエヂソン出づれば日本をして世界一の富國、强國たらしむる事決して難事でない。

チヽハルは 全く無警察
暴行—掠奪—發砲

【ハルビン十八日發電】チチハルよりの避難民の談によれば黑龍江軍は引續き各方面より兵力をチチハルに集中してゐるが、分解作用を起し張海鵬軍に投降するもの又は匪賊と化すもの多く、多數囚人を釋放して以來夜陰に乘じ暴行掠奪行はれ、時に銃聲起り掠奪を極めチチハルは全く無警察狀態にある。黑龍軍首腦部は團匪張海鵬を倒せをスローガンとしてゐるが士氣更に揚らず萬福麟は電報を以て黑龍軍を督勵してゐるが逃匿の要人が多いと

張家口邦人 全部引揚げ
領事館員のみ殘して

【北平十七日發電】王以哲軍の平綏線移動に依り最も危險多き張家口在留邦人は萬一を懸念し領事館員のみを殘して全部引揚げに決した

赤峰邦人
北平に引揚

【北平十七日發電】熱河赤峰を引揚げた邦人婦女子十三名は自動車にて十七日北平に着いた

南京方面 排日狀況

【上海十八日發電】南京各方面における其後の排日狀況は左の如し

福州 十七日より市中に戒嚴令布かれ排日的集會進行等は一切禁止司令部が指導することとなつた

汕頭 十七日より戒嚴令布かれた

廈門 排日運動は當地の警戒嚴重なるため漸時奧地に入込み下火となる

潼關陝州 反日氣分頗る猛烈となり日貨の押收燒却等到る所に行はれてゐるなほ陝西第一師長張貞は窃かに反日運動を助成してゐる

計畫的な 官兵の暴虐
朝鮮軍司令部發表

支那官兵の暴擧が計畫的に爲されたものであることは明瞭な事であるが、更にその一端を示せば左の如くである

一、十四日興隆店東北側地域戰鬪に遺棄せる敵の青天白日旗の裏には墨痕鮮かに『中山奉職倒日籌勇隊』と記しあり、一見明瞭に官兵の指揮せることを證しあり、又部隊長らしき者の使ひをしてなせる服は綿地の便衣にして軍服を下着としモーゼル拳銃等附屬品一切は全く支那軍送のものと同樣の物を用ひて居り、最近西の方より加はりたるものと判斷せらる、部下兵匪は便衣の下にいづれも正服を着用し年齡は匪賊と異なりいづれも二十二、三歳の壯年者なり

二、死者を檢するに何れも多額の現金與金圓等約二萬元に近きものを所持するより掠奪せる痕跡明瞭なり

三、島本大隊及騎兵中隊の交戰せるこれ等敵兵は機關銃、迫擊砲を有しをりたる等の點から判斷するに新しく加はつた官兵を主體とする兵匪なること判明せり

朝鮮畜產協會主催 第一回產卵競進會
來月一日より開催
役員及び各道出品申込者

朝鮮畜產協會主催前一ヶ年間に亘る第一回產卵競進會は豫定の通り來る十一月一日より水原總督府農事試驗場內において開催することゝなり、來る十九、二十兩日に出品鷄は會場に搬入し十日間の豫備試驗をなすべくすでに鷄舍その他の準備完成したが役員は

▲名譽會長 子爵 閔丙奭 ▲會長 殖產局長 渡邊忍 ▲審査長 農事試驗場長 加藤茂苞 ▲事務長 總督府技師 鈴木竹麿 ▲審査主任 農事試驗場技師 油井俊治

今田甚吾（京畿道）東洋畜產興業株式會社（同道）淸州郡畜產同業組合（忠北）曾田興太郎（忠南）後藤三作（全北）佐々木多四郎（全南）加藤政雄（慶北）井藤喜己（同）中田一郎（同）晉州郡畜產同業組合（慶南）金川郡畜產同業組合（黃海）大同郡農會（平南）德昌種（平北）朴泰俊（江原）咸興蔘鷄組合（咸南）岡部甚次郎（咸北）

煙草植付
六年度の成績

專賣局における昭和六年度煙草植付豫定面積は朝鮮種一萬二千七百八十三町歩、內地種八百五十三町四反步、黃色種一千五百九十三町四反步、合計一萬五千二百二十九町四反步でこれを同年における耕作許可面積と比較するに朝鮮種四十七町四反步、內地種一町六反步、黃色種七町步、計五十六町步の減少であるが由來煙草の耕作はいはゆる耕作慾の盛衰に伴ひまたは耕作者の面積に對する熱意乏しかりし等の關係において豫定面積と植付面積とには常に隔たりがあり、これを最近五ヶ年間の實績に徵するに五百町步乃至二千町步の開きありたるも本年度は以上の如く其差極めて僅少であつた事は當局の指導宜しきを得たると他面關係地方における耕作慾の擡頭に主因せるものと見られて居る

煙草賣渡成績

專賣局所管京城外三支局における十月上旬の煙草賣渡高は合計八十萬一千七百七十二圓で前年同期に比し八分一厘の減少を示してゐるなほ各支局別賣渡成績は京城三十二萬六百七十六圓、大邱支局十八萬八千百四十八圓、全州支局十五萬三千七百三十圓、平壤支局十四萬二千百十九圓の賣行であつた

煎熬鹽生產
前年と略同樣

專賣局發表＝昭和六年度における在來煎熬鹽の生產見込高は元山管内において九十六萬二千四百斤、釜山管内において二千四百八十七萬三千余斤、木浦管内において一千三百九十二萬四千余斤、群山管内において一百六十一萬七千五百余斤にて、合計四千一百三十七萬七千余斤にて、各地の狀況を綜括すると大體昭和五年度の實績と略同樣であると

朝鮮同胞追弔大法會

滿洲事變その他遭難朝鮮同胞のため鮮滿關係の獨立國策協會、中央朝鮮協會をはじめ十二團體主催の大法會は十五日午後一時から芝增上寺において盛大な追弔法會を行つた（寫眞は南陸相の弔文朗讀）

支那の解剖 政情と思想【五】
懸案解決の絕好の時機
貴族院議員陸軍中將 坂西利八郎

◇懸案解決の絕好の時期◇

日華兩國間の諸懸案は滿蒙の諸問題をはじめ幾多山積のまゝとなり、東亞の天地は常に暗雲低迷しつゝあつたが、遂に萬寶山事件の突發となり、更に中村少佐一行の遭難事件を見、續いては今回の奉天事變を生ずるに至つた次第で、今回の事件は一面から見れば懸案解決の絕好なる機會に到達したものとも見られ、この際兩國はお互に誠意を披瀝して重大なる時局を收拾して日支親善のために努力せねばならぬ。

國民政府は最初共產社會主義をモツトーとして革命を行つて見たがその結果は失敗に終り、共產主義を以て政治を行ふことが困難であるといふことを漸く覺り、共產主義は思想的に取扱ふこととし唯國民政府の政治組織がソヴイエート露西亞に似通つてゐる關係上、外部に對しては革命外交を表示し自然露西亞のそれに近い外交振りをなしてゐるのである。從つて日支關係もこの政治組織の相違から來てゐるものであつて、我々はこの原因を究めると共に、支那に向つてその反省を求め、日支間の面白からざる諸問題を悉く一掃して兩國の關係を一層親密にすることは東洋永遠の平和のためでもあり、日支人類の幸福を進める所以であらうと信ずるのである。

今回滿蒙に起つた諸事件や、打倒○○主義をはじめ南支方面において常に起りつゝある排日事件も、これを深く究むれば、その因つて來るところのものはすべて國民思想の侵入といふことに歸着する。故に日支兩國はお互に協力してこの國民思想の排擊をはからねばならないのである。

支那の政局が常に不安定であり政治と思想の一致しないことが重なつて遂には感情の阻隔を來した結果が、今日重大なる諸問題を惹起するに至つたものであつて、この點に鑑して我々は支那の國民政府自身が行ふ處の政治を干涉する譯にはゆかぬが、兩國民の精神的聯絡と共理解とによつてソビエート露西亞の實行しつゝある如き急激的なる共產主義の實行（孫逸仙もこの急激なる共產主義には最初より不賛成であり、階級的闘爭を絕對に否認した）を排擊する事とし、殊に國民政府がこれを他の國に向つて行はんとする態度はどうしても改めさせねばならぬ。現に蔣介石自身が江西省に三十萬に近い兵を進め多額の軍費を擲して共產軍の撲滅のために孤闘努力してゐることに依つても如何に共產主義が國民政府にとつても支那の治安維持のためにも妨害となつてゐるかを知るに難くない。我々は世界の公敵であるこの共產主義の急激な實行運動をあくまで排擊すべきであつて、支那においては支那それ自身が第一線に立つてこれが排擊者となり、第二線において日本は日本獨自の立場より光輝ある皇國の名譽のためにも徹底的彼等共產主義の侵入を防禦するは勿論であるが、世界の諸國もまたその第三線を嚴重に防備すべきである。

我々は萬一支那全土が赤化された時の日本の立場を充分に考慮せねばならぬ。これは決して對岸の火災を見るが如きものではない。その受くるところの影響は想像したゞけでも慄然たらざるを得ないものがある。故に日支兩國は共存共榮の事實に基づき直接の共同戰線を張り、この急激なる共產主義の防禦に對しては世界的戰線の先頭となつて戰ふ覺悟を持つ必要がある。若しそれ日支兩國人が眞にこの立場を理解し、赤化防禦の共同戰線に立たざるべからざる境地にあることを諒解し、お互によきものが團結して、惡きものを排するために戰ふことを自覺せんか、從來險惡なりし日支間の感情の如きは立處に融和し、今回の滿蒙事件をはじめ幾多兩國間の不祥事の如きも容易に解決を告げ、我國の國防並に經濟的立場より發してゐる正當なる要求と支那の同樣なる立場における要求とを共に滿たすことが出來、日支兩國の關係は極めて圓滑となるべきことが却つて今回の滿蒙事件の解決から導かれるに至るであらうと思ふのである。

奉天事變以下諸懸案の解決交涉が何時開始され又その交涉の衝に當るものが何れであるか目下のところ判然せぬ形にあるが、大勢の歸する處は自ら分明してゐるから そのうち何とかなるであらう。最近の支那情報は南京、廣東兩政府の妥協成立を報じてゐるが、その條件としての蔣介石の下野實現の後、蔣に代つて主腦たる者は何人であらうか、又妥協成立後において實際政治の運行が圓滿に行くかどうか簡單に豫斷を許さぬものがある。

なほ共產主義排擊に關する態度は南京、廣東、兩政府は共に同樣の意見を持つてゐることゝて今後もこれが防禦に努力することに變りはないが、果して蔣介石派にこれを實行するか否かが見物であらう。滿洲事變のために急天直下南京、廣東兩者の妥協を實現せしめたことが支那政局の安定であり、我國の滿蒙諸懸案解決によき機會を齎すこととなれば誠に日支兩國民の幸福でもあり、東洋平和のために喜びに堪えぬ次第である（完）

獨逸議會 政治の破產（下）
獨裁首相たらん—とするブリユーニング氏

フーヴア・モラトリアムによつて緩和されたドイツの財政的破綻は、緊急大統領令の連發と外國金融資本の援助とによつて或る限度に喰ひ止めることが出來たが、この新しい外國資本の援助はドイツを益々國際金融資本の奴隷たらしめんとし、また事實フランスの如く廣汎な政治的『保障』要求を持ち出すものをすら出だすに至つた。のみならず無限に外資の援助を得てゐたのではドイツの產業は永久に外國への隷從から脱することが出來ない。そこで有力な重工業家の間に、斷然として外國資本に對する反抗の氣勢が湧いて來た。これが國民的自助の標語となつてドイツの各方面に聲高く叫ばれ出したのである。

『國民的自助』は外國の資本を排斥し、ドイツ固有の經濟力によつて產業の振興を圖らうとする。それは一見甚だ立派であるが、その實、國民大衆に對して更に一層の大なる犧牲を强要し、通貨の大膨脹を來たし、事態を益々惡化せしむるものである事は明かである。しかもそれは『合理化』と同じくドイツ產業家の利益であるが故に國際社會黨並に國粹黨の活潑な揚動となつて、ドイツの政界を益々混亂せしめるに至つたのである。

× ×

その一方において故ストレーゼマン外相の後を繼いだクルチウス前外相は獨墺關税合同の失敗に對する非難を自派の人民黨すらから猛烈に浴びせかけられて遂に失脚して了つた。元來獨墺關税合同案なるものは、賠償金と外債利子の支拂に窮したドイツの苦し紛れの自衛方策であつたが、これがドイツを隷從させやうとする聯合各國、特にフランスの氣に入る筈がない。そこでヘーグ國際法廷の審理を經て遂にクルチウス前外相の聯盟における撤回聲明となつたのであるが、この『軟弱な』態度がドイツの國内に橫溢する國權主義的氣勢と相容れないものである事は甚だ明かだ。それ故にクルチウス外相の辭職となり延いてはブリユーニング內閣の改造となつたのである。

が、ブリユーニング首相は新內閣に外相を兼攝して從來の外交政策を踏襲する態度を明かにした。然らざる限りドイツが國際政局に處して行くべき見込は立たないのだ。しかし、今日の樣な紛淆たる左右兩派、殊に右翼の活潑な擾亂を押し切つて第三次ブリユーニング內閣がその正常な對內的對外的政策を遂行して行くことが果して可能であらうか？そこに新しい『獨裁首相ブリユーニング』出現の可能性如何が潜んでゐるのである。

ドイツはブリユーニングを眞の意味の『獨裁首相』たらしめるか？將又彼を失脚させてヒユーゲンベルグの國粹黨やヒトラーの國粹社會黨を政權の水平線上に浮かび上らせるか？その孰れにせよ、ドイツの議會政治は正しく破產である！（此の項終く）

鮮內電動力 使用狀況

主要工業動力である電力使用狀況につき、京城商工會議所、朝鮮工業協會及び朝鮮電氣協會では共同調査を行ふたが、大體左の如くで一般的大勢や地方の事情をよく現はしてゐる

地方別設備馬力では京城九、八八七馬力（水利組合用その他休止中のものを除く）を最大とし、釜山四、八三〇馬力で、調査都市二十四の中總設備馬力、五千馬力以上のもの二、一千馬力以上のもの四、五百馬力以上のもの五、百馬力以上のもの八、百馬力未滿五で、內地における同程度の都市に比し甚だ貧弱であること を免れぬ。またこれらの動力設備平均一臺當り馬力數は、製粉製鋼業が主なる鎭南浦の一九、七馬力、製材業が比較的盛んな新義州の一四、八馬力、一般工業盛んな平壤の一四、八馬力、精米業が主なる仁川の一三、八馬力等が大きいもので、淸津一二、八馬力、晉州七、九馬力、釜山七、八馬力、元山七、五馬力、京城七、四馬力、全州七、三馬力等がこれに次ぎ一般に精米業が旺盛な地方に比較的設備馬力數が大きい傾向を示してゐる。一馬力當りの機械設備費では比較的工業が盛んな京城、平壤、釜山新義州等はそれぐ\七七圓、五八圓、七一圓、五〇圓余等可成り安價に購入してゐるに反し、中位都市たる馬山、木浦、元山等はそれぐ\一二〇圓、一一六圓、一〇〇圓で比較的高價である。一面小都市たる鳥致院の五九圓、全州の六八圓、全州の三八圓等は却つて安價である。面白い現象で唯單に例外として看過するにはあまりにその差が甚しい。これは現在中位にある都市において動力需要が起つた當時は世界大戰中若しくはその直後機械類の價格が昂騰してゐた時代であるのと、次に現在の小都市における電動力の需要は寧ろ最近のことに屬し不況の影響により價格低廉なもの又け中古品等の設備が多數を占めてゐる結果と見られやう。又大都市における多數の設備はこれ等兩極端を平均してゐるものであらう。一キロワツト時當り全平均電力費は全鮮總平均五錢四厘、京城四錢七厘、鎭南浦四錢六厘、仁川及新義州五錢、釜山五錢三厘、平壤五錢六厘、淸津六錢六厘、大邱七錢三厘、咸興七錢五厘、群山八錢五厘で安價に屬し、高價のものは鳥致院一三錢六厘、開城一二錢三厘、光州一一錢等でこれらの高價なる電動力の使用狀況をみるに、何れも小馬力で使用狀態が常に甚だしく貧弱なるものが多い。即ち全鮮及び業態別の總平均においては最高一三錢六厘最低四錢六厘で、他の原動機に比し著しく安價であるが、都市別業態別に觀察するときは一キロワツト時當り六十錢以上のものあり、一キロワツト時當り二十錢以上のものが二十以上もある。全鮮平均的に不廉な使用狀態にあるものは製材業中家具業、紡織業、巾雜業、飲料水工業、製麵業、精穀業、肥料業、製菓業等で、これに反して最も安價なる傾向にあるものは揚水業、製氷業、鐵物業、製粉業、窯業、ゴム工業、製材業等である

▲京城手形交換高（十九日）
枚數 四、五五四枚
金額 一、三二五、一八二圓

◇株 式◇

大株短期引跡（大 當日限）
新 五十五圓二（十錢安）
新 五十八圓三（十錢安）
新 十七圓…（不 變）
新 九十八圓六（廿錢安）

◇期 米◇

各地期米後場止
下關九二・六▲桑名十一番一十二番一▲名古屋八十・五▲金澤七七・八▲熊本七三・五▲大阪最終氣配七十一圓（一圓高）

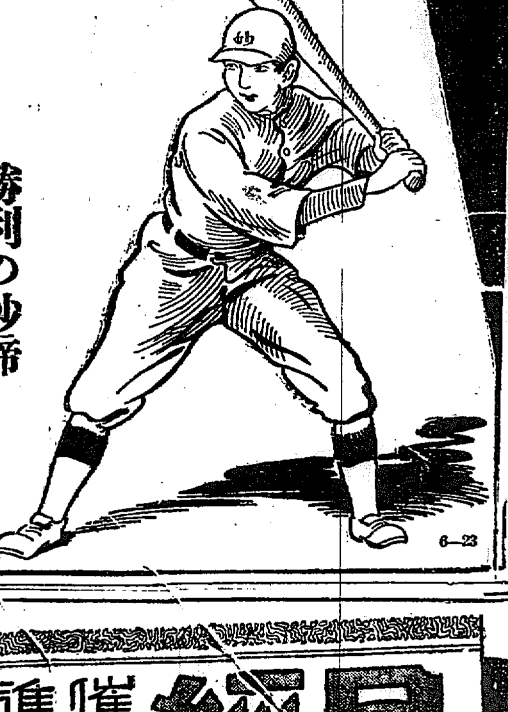

あう 妙 ふ 布

勝利の妙諦
息づまる接戰、熱合數回！シーソーゲームに觀衆は醉ふた最後の一擊！セーフ！一點！俄然！
勝利は遂に體力の反影
彼は常に疲勞の背越しを知らぬ
彼のポケツトに秘むマスコツト
妙布の偉效！勝利の妙諦！

妙布と醫學的効果
「心身過度の使用は體內に疲勞素を生じて、頭痛となつたり肩腰のコリとなつたり諸筋肉の痛みとなります。」
これは體內に生じた疲勞素の自家中毒からであります。妙布を貼布しますと血液の循環をよくし、新陳代謝を旺んにし、疲勞によつて生ずる毒素を速かに體外に排除して、潑溂たる元氣を蘇生します。
日常家庭常備藥としては勿論、競技、旅行、登山、其の他、健康保持の爲め必須の最適外用藥であります。

主治効能
肩腰のコリ　リウマチス
うちみ　神經痛
過勞の痛　乳のコリ
胸咽喉の痛　筋肉の痛

全國到る所の藥店に有ます
定價 二十錢 三十錢 五十錢 一圓

本舖 株式會社 渡邊輝綱藥房
東京市麻布區霞町廿一番地（振替東京四六〇七番）

6—23

結核性解熱劑
エルボン
（錠劑・粉末）
模倣品 御注意
解熱・防腐・殺菌作用顯著・結核菌の繁殖を防ぎ自から治癒の力を生ぜしむ不利副作用
又感冒・流感・腸チブス熱其他傳染性疾患發熱の適劑たり
6—47

月經 催進劑
アゴメンジン「チバ」
—副作用なき錠劑及注射液—
月經不順・無月經・月經困難
生殖器發育不全・生殖機能障碍等の合理的治療劑
月經過多・月經痛にはスシトメンジン
月經閉止期障碍にはプロクリマン

【寫眞說明】上は消防協會慶南聯合支部發會式、中は大田高女十年記念式 下は全州高女と女高普の體育大會

平安北道

鴨綠江の一 漁場を觀る（一）
夜の神秘「夜光虫」
沖合に出現する夜の街
開洋丸にて 平田生

新義州稅關棧橋に馳けつけるといきなり學生船の漕いでゐるテンマ船に飛び込んだ

學生は冬外套に寫眞機をぶら下げた記者を見ると何ともいはずそこから一町ばかり沖に錨を下してゐる母船に運んでくれた、母船といつた處で開洋丸といふ十八噸の發動機船で一昨年七百圓を投じて新調したものだ

發動機が一寸だけ故障だつたといふ龍岩浦水產學校唯一の實習船である、この夏から沖合漁業の實習を見たいからと賴んであつたのが不漁だしけだ、那故だと延び〳〵になつてゐたのが昨日になつて是もとから火がついた樣に

『明十三日午後一時までに新義州稅關棧橋に來られよ潮の都合で一分でも遲れゝば船はない』

といふ小笠學務課長からの電話であつた。テンマ船から母船に移つた時ははやその時間より五分過てゐた。見れば水產學校職員と實習生の外は龍岩浦道視學官と吉井國寺子と飯野暢江子だけである

『小笠さんはどうしました』

『先刻とうに出た筈だといつてゐますが』

『潮は大丈夫ですか』

『もう大潮ですから少し位遲れてもいゝでせうけど』

『でもこれでは豫定の漁場まで行けますか』

『一寸六ヶ敷いでせうた』

職員の人達と待ちあぐんでゐるところへ小笠課長悠々と菲盤を抱へて棧橋を下つて來た

『菲盤といふ注文があつたので一同やつてゐるのを待つてゐて持つて來たので遲れました』

母船に移ると

『こちらが江田校長、鈴木敎諭、森ガ敎諭、飯田船長』

と一通り小笠さんから紹介が終ると魚介の香高い甲板に毛布を延べ所謂を決め豫定より遲るゝこと四十分にしていよ〳〵沖に向つて出航した

× ×

今回の乘込み實習生は同校二年生の半數十名ばかりで黑い學生服を白い作業服に着換へると、舷に、船側に、或は甲板にと敎諭の指揮の下に輕快に活動する、

この水產學校は全鮮ただ三校きりない中の一つで大正十一年の創立で來年が創立十年に當る現在生徒は一年から三年まで六十五名ですでに開校卒業生は約二百名を出してゐるがこれ等卒業生は官廳會社に就職してゐる者が半數以上で他は現業に或は關係組合等に從事し相當に成績を擧げてゐる

これが產みの親であり育ての親である恩人は例の平北水產會長の吉田雅一氏である、今回は共に乘船して萬丈の氣焰を擧げる筈であつたが、どうした事か姿が見られなかつた

學校の使命としては水產業に對する敎育と產業とであるが平北水產業としては、現在鮮の海と稱されてゐる處の海洋島と山東高角と黃海道の小乳角とを結びつけた正三角形をなす黃海の潮流調査が最も大なる使命でなければならないこの潮流が正確に調査完成すれば、如何なる魚族が何の邊に棲息するか、そして何う動くかといふことが判つて來る、沖合漁業から遠洋漁業へ平北水產界はその圈內にあるだけに任務は重大である

江田校長はかう力說する、行詰つた沿岸漁業から沖合漁業を說いて發動漁船を馳び第一回の實習に鮮三百尾をとつて平北の新漁場を發見し、この機會に廢校さへ唱へられて寂莫々たる龍岩浦水產學校の昇格を道當局に持出しまんまと一學級を增して三年制度に昇格せしめてしまつた吉田水產翁の氣焰もまれそれであつた

『度々豫定を變更する樣ですが今夜網を下すとすれば豫定の漁場西水道の大鹿島までは今夜の十時頃でなければ着けぬから東水道の水運島沖に致します』

鈴木敎諭からの報告で船は斗流浦からとり舵をとつて左舷する

潮の退潮は急になつて來た

新義州の出船四十分の遲れは遂に多獅島沖に來て酬いられた泥地に干揚げられた船體は卅度の角度に傾けられて徒らに潮をなす潮流は騷いでゐる

『あの黑ブイまでの間ですがね』

僅五十米突と離れてゐない下流のブイを眺めては飯田船長は溜息を洩らす

まだ四時半といふに太陽は潮水も島も陸地も紅にそめて大東溝の彼方に落ちんとしてゐる

『滿潮を待つより仕方ありません其間に夕食を濟ませませう』

傾いた船の甲板にすき燒鍋が据えられて、チャブ臺が置かれた一同は島を多獅島港をそして鐵橋の柱木を飛れ飛ぶ雁を、鴨を、全く詩中の人となつてうつとりと大自然の壯美に解け込んでしまつた

『もう大丈夫です、潮が滿ちつつありますから』

船は何時の間にか動き出してゐた

× ×

潮流が靜かに凪いで暖氣を含んだ南風が軟かにほゝをなでて行く

『もう海です水は澄でゐますよ』

ガス燈の光りでのぞいて見ると奇麗である、青い實に美麗な波が立つては消える

『ガス燈の反射でせうか』

『いゝえあれが夜光虫なんです、向ふの方を御覽なさい、隨分見事でせう』

なる程沖合の方はまるで電燈のついた夜の街の樣に明るい

『どういふ作用なんでせうか』

『潮の加減でせうね』

『不知火といふのもかうした作用なんでせうね』

『確かにさう思はれますがしかしこの燃えてる樣な水を汲んで顯微鏡で見てもなかなか判らないのですからね』

『實に海の神祕だ』

『不知火だ、不知火だ』

江田さんの說明を聽きながら一同は驚異の眼を瞠つて眺めてゐる

『おういおも舵よ』

『もう一度おも舵だ』

船は銀河の左を指して西沖へ！西沖へ！と進んで行く、左はかすかに大和島の燈臺右は馬島、後は水運島の燈臺が明滅してゐる行手左先にポッチリと見える紅いガスブイこれが今夜網を下す漁場への目標である實習生は水尺を投じて水深を測りはじめた

『七尋、七尋半、八尋半』

『もうこの邊がよからう、向ふにも網が下りてゐる樣だから』

鈴木さんはさういふと船長にストップを命じた

こゝは新義州から約五十マイルも來た午後九時二十分である

『流網は太陽がまだ一間程ある頃に下せば一番魚がかゝるのですが今下せば明け方少しかゝる位なものです』

鈴木さんはかういひながら實習生を指揮して作業にかゝつた、網の長さは千七十間兩端と眞中と三ヶ所にランプ浮きをつけて西から東に向ふ線に下された作業は約四十分で終へた

『かうして船と共に潮のまゝに流して置けばいゝ譯です明朝は六時に引揚げます』

そこで一同は船尾の船室に入つて波に搖られながら漁船の夢をむさぼることゝなつた（寫眞は實習船）

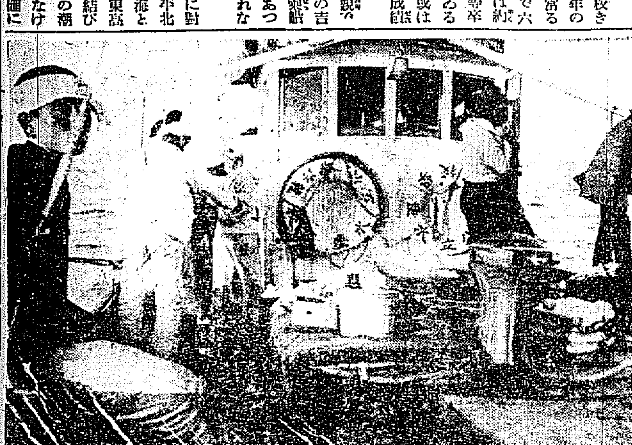

平安南道

有利となつた無煙炭內地移出
積込賃の節約で
藤原知事歸來談

藤原平南知事は新任挨拶と明年度豫算關係事項打合せのため上城中のところ十七日歸任したがその談によると鎭南浦の無煙炭積込施設は鐵道局で計畫し殖產局でも極力その出現を希望してをり近く工事に着手することゝなつてをりこれが出現の上は積込賃だけで噸當り一圓餘の費用を節約され鐵道局としては鐵道運賃に就て考慮され大無煙炭は非常に有利に內地へ移出される譯である中央試驗所西鮮支所問題は殖產局が熱心で道としてもこれが實現すれば機業講習所の設備、紙下の仕上および紡績の仕上げ設備等は國庫に移管しこれに窯業部を加へても國庫としての施設には割合に費用が入らぬが財務局關係で多少の難關がある昭和水利に就ては佐原技師によつて具體案を作成されつゝあり近く案の出來上りを見るべくまた既設水組の救濟に就ては八分五厘程度の高利債は低利債に替へられる道立醫院の改築は財政の關係上明年度には難事ではないとみられてをり齋藤前總督の來壤に就ては京城で打合せを行はれ來る廿二、三日頃來壤されることにほゞ決定してゐる由である（平壤）

合財袋

◇…平壤步兵七十七聯隊第二、第三中隊は獨立步兵大隊と共に上村大隊に引率されて廿一日から三日間に亘り第廿師團演習下に秋季演習に參加することゝなり廿一日午前八時廿五分平壤驛發列車で演習地へ向ふ筈

◇…平壤府竹兆里飮食店鄭萬鉉（二〇）同上水口里米物商吳啓東（二〇）の兩名が十七日朝竹の帽子の取合ひから喧嘩をしてゐるのを平壤署員が取調べた處兩名は賭博の勘定違ひから喧嘩をしてゐたものと判りその儘[illegible]

◇…藤原平南知事は七月事件の功勞者九十六名に對し夫々表彰狀を贈つたが平壤府內の同功勞者內地人四十五名、朝鮮人廿一名に對する同表彰狀傳達式は十七日平壤署樓上にて擧行した

◇…平壤鋼路公立普通學校は十八日開校二十五周年を迎へ官民有力者多數列席の上滿十年勤續者李約翰訓導の表彰式を擧行した後け兒童大運動會を開催した

◇…平安南道警察部、平壤憲兵隊の聯絡懇談會は十八日午後一時から料亭七星館で出席者六十餘名で開會した

◇…平壤府黃金町に建設工事中の南公設質屋は來月廿日頃竣工の豫定で十二月中旬には開業の見込み

慶尚南道

消防協會聯合支部發會式
道廳構內大式場で
十八日盛大に擧行

朝鮮消防協會慶南聯合支部の發會式は既報の如く十八日正午より道廳構內の大式場にて爆竹を合圖に開會、來賓には立田警務課長をはじめ新義州、龍山、大田その他各道消防組頭等官民一千名會合し君が代合唱に次いで小宮聯合支部幹事より經過報告渡邊知事の式辭があり池田消防協會告辭、來賓祝辭として大野釜山府尹及び各地消防組代表の祝辭朗讀に祝電の披露があり終つて消防功勞勳章者の表彰授與を行ひ盛大なる發會式を閉ぢ引續いて祝宴に移り午後二時終つた（釜山）

▲功勞章授與者

釜山消防組	組頭	小宮萬次郎
同	副組頭	福木良之助
洛東	組頭	田川金治
宜寧	同	神吉牧治
馬山	副組頭	木田相五郎

▲勤勞功勞者

馬山	副組頭	三宅吉郎
晋州	同	北川民三郎
東西	同	橋詰三郎
東萊	同	宮內眞吉
居昌	組頭	岡田德三郎
釜山	小頭	中村力太郎
同	同	原田泰三
同	同	井上長太郎
同	同	山本仁助
同	同	新開平七

▲永年勤續功勞者

統營	副組頭	劉 文植
馬山	小頭	二神正一
釜山	消防手	松井佐馬太郎
同	同	伊藤安兵衛
同	常備消防手	小林長之助
同	同	脇平久兵衛
馬山	小頭	山崎忠一
同	同	中村淸市
釜山	消防手	島田力松
統營	小頭	淺原辨二
釜山	消防手	中上國次郎
同	同	毛利小三郎
同	同	高橋渉
同	同	濱田武助
同	同	河合佐一
同	同	江國讓一
同	同	李甲朱

知事式辭

本日をトし茲に朝鮮消防協會慶南道聯合支部發會式を擧行せらるゝに當り朝鮮消防協會關係者各位並に多數來賓の御臨席を賜り且つ道內多數各位の御參列を得たるは予の最も欣快に堪へざる處なり

惟ふに消防事務の遂行は單に消防組員並に直接消防關係者のみを以てしてはその萬全を期し難く各地在住地方民多數の熱烈なる協力と後援とによりて初めて所期の目的を達成し得らるべし

朝鮮消防協會は以上の理由に基き昭和二年七月設立せられたるものにして政務總監を總裁に警務局長を會長に推し更に各警察署每に支部を設け各支部を統轄するため道に聯合支部を設け聯合支部長には知事支部長には警察署長を以てこれに充て消防組相互間の聯絡を圖り兼ねて消防施設の改善進步を助成すると共に消防關係者の表彰及び消防組員の弔慰救濟を行ふ等消防事業各般の後援に努め消防關係各員をして後顧の憂なくその職に專念せしむるをその主たる目的となす

各支部消防組員諸氏は宜しくこの趣旨を體し消防施設の改善進步に努むると共に義勇奉公義俠犧牲の我が國消防の傳統精神を發揮し消防本來の使命遂行の萬全を期せられ又會員諸氏においては今後一層朝鮮消防協會並に各支部の發達充實に寄與せられんことを希望し一言述べて式辭とす

昭和製鋼所 最後的猛運動
加藤、多田兩氏東上

昭和製鋼所設置期成同盟會は內田道總總裁東上中東上委員を派遣することになり加藤鐵治郎、多田榮吉兩氏が再度東上委員として十八日夜出發東京に向つたが途中京城にて南宇垣總督と會見陳情する由なほ兩委員は二十五日上京する總督を東京で待ち受け內田、總督兩巨頭會見の機會に最後的猛運動を開始する筈である（新義州）

守備隊引揚げ

安東治安維持のため新義州から同地に赴いた新義州守備隊は片山大尉以下全部去る十六日引揚げ歸新した（新義州）

碧潼に電話架設

碧潼は鴨綠江々岸の郡衙所在地で當地方における物資の集散地であるが今回遞信局では同地に市內電話交換を開始するに決し廿一日から加入申込を受理することゝなつたが加入者は約三十名の豫定である

武裝解除の支那砲艦
自由行動を取らせる

去月十九日奉天における日支軍衝突の翌日武裝を解いた鴨綠江鐵橋下流に碇泊中の支那砲艦は結氷期をそのまゝに過すわけにも行かないので我守備隊で協議の結果十七日新義州憲兵分隊員その他關係者三十余名同艦に赴き更に未解除の三吋砲三門と機關銃二の武裝を解除し自由行動をとらしむることになつた同艦は十一月上旬營口に向ふはずである（新義州）

義州消防組演習

義州消防組は十四日午前九時より義州警察署前において秋季演習を行ひ器具機械および服裝の點檢あり公會堂前にて放水演習をなし終りて森西署長の講評後に訓示あり午後は料亭會陽館にて慰勞宴を開いた（義州）

新義州の火事

新義州老松町十三理髮店裏堤方から十七日午後七時卅分頃發火したが同八時四十分頃全燒一棟を燒失鎭火した損害は二千圓位であるが原因判然せず同店は休業日とて誰もゐなかつたとのことである（新義州）

消防演習

釜山消防組の秋季演習は十八日午前九時より大正公園にて擧行石田警察部長の檢閱があり次いで海岸埋立地にて水陸聯合の放火演習並に避難民救護救急搬技模擬火災演習を行ひ十一時終了盛會であつた（釜山）

鎭海の祭典

鎭海神社秋季大祭は十七日午後一時より執行二時から神輿の渡御は豫定の如く順路を經て神社大榎前御旅所に安置し祭典を行ひ午後六時無事遷幸なつた本年は神社境內御道筋は參拜者で埋つたなほ當日午前八時半鎭海要塞西鄕司令官及部員一同、同九時公立高等女學校々長職員全生徒、同九時半小學校々長職員生徒全部、同十時鎭海要港部米田司令官及幕僚の參拜があつた（鎭海）

慶南武道大會

慶南第十回武道大會は既報の如く朝鮮警察協會釜山支部と武德會慶南支部主催のもとに十七日大正公園武德館にて開催された柔劍道選手として參加する勇士三百余名に達し道內各署より選拔された選手のほかに各學校民間の選手有段者を網羅して士氣を振興すること實に盛況であつた本府の立田警務課長渡邊知事松下圖、石田各部長河村檢事正、西崎稅關長、不動刑務所長、原田大佐、石光少佐、佐々木憲兵少佐および各署長その他多數の官民が臨席し上垣春太郎範士田吉作兩劍士によつて帝國劍道の型、大森流、西川由藏、長谷川流大野直男鬼頭榮四郎三劍士によつて居合の極意を示めし柔道は松野內、山下、村上三敎師と情野、飯島、武田、山田、小山の有段者によつて鮮かな型を示し次いで柔劍試合の幕は參加選手によつて切つて落された特に當日の白眉とされた道內各署警察署より選り拔かれた警官に依つて優勝旗を爭ふ對抗試合は力戰また力戰火花を散らして猛烈な爭鬪が續けられた末柔道は山淸署の林友一、金辰宮、佐藤吉則、高吉田勝巳が斷然優勝して警察部小川鏡太郎小森市次山口新組は惜くも準優勝に落ち柔道は昌寧署河甲四郎、菅原勇伊、批備補上、尾平次郎組が優勝して準優勝には昌原署松伊相淳立石又雄組が殘り優勝チームと豫想された釜山馬山署各選手は何れも恨みをのんで惜敗した斯くて壯烈な試合は警道試合模範試合有段者試合があつて午後五時半閉會となつた（釜山）

黃海道

三菱對市中 庭球戰
市中軍大勝

兼二浦市中組對三菱乙組との秋季庭球試合は十八日午前十時から三菱コートにおいて開催各十組宛出場したが三菱乙組は練習不足の爲めか攻守共に振はず一回戰に七對三で不利に陷り二回戰で三上組河添組大藏組林組を殘して全員組の爲めに破られ四組を殘して敗退した

▲第一回戰 市中軍 三菱組

呂、進藤四—二腰山、森木

添島、大宮四—三齋藤、磯澤

國木、松原〇—四矢野、都之園

木下、中村四—〇相原乾、小山

井上、吉田一—四齋藤、大槻

林、崔 四—〇小田島、小林

大崎、福山四—〇中山、田中

金、吳 四—一小谷、三神

三上、崔 四—三武藤、松本

文、金 二—四挿方、相原守

▲第二回戰

呂、進藤二—四矢野、都之園

添島、大宮四—一腰山、大槻

李、中村〇—四挿方、相原守

林、崔 四—三都之園、矢野

大崎、福山二—四挿方、相原守

金、吳 四—二挿方、相原守

遂安聯合消防演習

遂安警察署では十一日遂安稚蠶及栗里の各消防組を栗里普通學校に召集し元署長指揮の下に午前十時から演習開始參加人員は遂安消防組頭以下三十名、栗里李組頭以下全員で人員點檢、服裝及姿勢の査閱、機械器具の點檢、各組ポンプ操法、放水分列、消防檢査等あり午後一時から栗里川沿岸で演習をなし三時盛會裡に終了した（南川）

沙里院公農 廿年記念式

沙里院公立農學校の二十周年記念式は豫定の十七日午前十時同校講堂において擧行まづ國歌合唱勅語奉讀の後細穀校長式辭を述べ道知事告辭（奥村學務課長代讀）學務局長祝辭（高木視學官代讀）をはじめ全鮮農學校代表野村京城農學校長、道評議員李鍾駿氏その他卒業生並生徒各總代の祝辭と各地よりの祝電朗讀ありて閉式、それより別室における祝賀會に移り更に生徒一同各種の運動競技を行なひいと盛會を告げて午後五時散會した（沙里院）

女雲右衛門來る

到る所好評を博した浪曲の巨星女雲右衛門一行は十九日沙里院に乘込み本社支局後援の下に十九、廿日の兩日旭座において開演する事となり前人氣頗る旺盛である（沙里院）

慶尚北道

鰊漁場權は三割以上十割高
久し振りの豐漁に
非常な相場を現出

大正十二年以來不漁續きで慶北各漁港とも漁獲に餘り力を入れてゐなかつた慶北沖合の鰊漁は本年に至つて珍らしく漁獲があり然も豐漁で本春初漁以來今日まで五萬二千三百八十二圓に達しこれがため來年度の道內十二ヶ所の鰊組合漁業權入札は非常な高い相場を現出し去る七日來年度の漁業權入札は盈德郡烏保を皮切りに行つた結果は昨年二千七十圓であつたものは三千余圓また同郡北山は八日擧行したがこれまた一割以上の高値で落札した他の組合漁業權も何れも本月中に行はれるが三割から十割位の高値で入札されるだらうとの事である（大邱）

三日間に七十萬尾
迎日沖合に鰊の大群

慶北迎日郡迎日郡界沖合に十四日來鰊の大群押よせ十四、五、六の三日間に七十萬尾の漁獲をなし何れも下關方面にそのまゝ發荷した

△△△△ 厄介な代物
刑務所入志願

去る十五日夜九時頃大邱新町市場の松葉に放火した同町高內吉一郎（もと金吉）はこれまで數回放火し人々の騷ぐ間に泥棒し度々警察の厄介になつてゐるが今回も大邱署員の取調べに對し自宅であまりに虐待されるので寧ろ警察の留置場に入つた方が樂でやむなく放火もし泥棒もする今度も刑務所にやつて呉れなければ刑務所に入れて呉れるまでは何回でも放火すると申立て取調べ官も呆れてゐる（大邱）

兄山港改修 工事地鎭祭

兄山江改修工事地鎭祭は十九日午前十一時より迎日郡兄山面樓島洞所在の工事事務所前において擧行する當日は秋月本道土木課長の外新任金知事も特に臨場し祭典は時節柄儉素を旨とするも嚴かに執り行はれ式後同所廣場において餅まきをなして一般に喜びをわかつことゝなつてゐるなほ浦項邑を中心に盛賀の意味において諸種の催しを計畫するとゝなつてゐたが時節柄中止のこととし同夜は料亭喜樂において新任知事の歡迎を兼ね工事當局の慰勞宴を官民合同の上盛大に催すことゝなつてゐる、同日浦項と海島間祭禮期間は往復共に『ランチ』を運航して浦項よりの參列者に便宜を與へると（浦項）

慶北雜俎

◇慶北道內郵便局所は昭和六年十月末日現在郵便局所郵便所七百ヶ所合計八百ヶ所で一ヶ年に十五六ヶ所宛增加してゐる、これを道民二百三十萬人に割當てると二萬八千七百五十人に一ヶ所の局所しかなく朝鮮の一ヶの局所は二萬六千八百餘人であるから慶北は平均して非常に少い、又內地では六千四百五十人、樺太は三千八百八人臺灣は一萬九千七百四十二人、關東州五千七百九十五人に一ヶ所の局所があるから朝鮮はまだ〳〵文化開拓の餘地がある譯である

◇大邱少年團は十七日午前八時府廳前に集合勢揃ひのち遙城少年團の杉原團長と不老林山で第一回の聯絡をなした、杉原副長秋葉利・向坂兩副團長、古閑中尉も參加した聯隊からは特に少年團のため毛布五十枚を貸出した

◇愛國婦人會大邱支部では滿洲にある皇軍への慰問袋を募集中であつたがこの程二千五百五十八袋集まつたので奉天の關東軍司令部宛發送した、なほ引つゞき募集してゐる、現金は十六日までに五百四十三圓五十錢に上つたので一圓內外の慰問袋にして發送する

◇慶北漁業組合聯合會では十九日午前九時から道內十三組合長出席の下に臨時總會を開き昭和六年度豫算更正等を協議した

◇專賣局大邱支局では十九日から三日間同支局に於て管內出張所長會議を開會同會終了後引續き管內販賣所長會議を開催する

◇慶山消防組は十九日午前九時から慶山警察署構內で秋季消防演習を行ひ終つて午後五時から公會堂で組員の慰勞宴を張つた

◇慈仁消防組は二十日午前九時から秋季消防演習を擧行し終つて組員の慰勞宴を張る

忠清南道

學生相撲で優勝
江景商校選手歡迎會

本社主催で擧行した京城日報主催第二回湖南線學生相撲大會に出場した江景商業校選手西俊光外十二名が優勝したとの報あるや同校職員は無論生徒父兄官民多數は十七日午後七時江景驛頭に扱上邑長はじめ多數の出迎へあり同驛から差廻しの自動車數臺に分乘凱旋と共に優勝旗を押し樹て町廻りの後午後八時から江景警察署の演武場に有川指導者および各選手をねぎらふため歡迎會を開催した出席者多數あり大に選手の士氣を鼓舞し盛況裡に午後十時散會した（江景）

蠶業傳習所 設置申請

天安郡の蠶業は著しい發達振りであるが今回貞德技手の發案で蠶業傳習所を創設する計畫を建てた地方の大歡迎を受け目下認可申請中である天安では男生の農蠶學校に相對し女子二十余名の指導は將來相賴んで發達を見るべく認可を期待してゐる（天安）

鳥致院祭典

鳥致院燕岐神社の秋季祭禮は十五日午後零時半祭典午後一時半御神輿御出發御旅所著祭典を行つた四時還御新くて殿營裡に祭典を終つた町內では各料理の屋臺及び多數の子供樽御輿等で近來になき賑やかなお祭りであつた（鳥致院）

全羅南道

殉職警察官 招魂祭

全南殉職警察官招魂祭は十七日午前九時より武德殿武場において盛大に執行されたが當日は矢島知事各部長市內官公署代表警察部各課長道內警察署長殉職者の遺族その他官民有志多數參列し山本神官によりおごそかに執り行はれ矢島知事玉串奉奠次で土屋警察部長、小澤警務課長、遺族總代、警察官總代及び來賓として檢事正光、郡守、光州邑長、刑務所長、財務部長、產業部長、內務部長、病院長、憲兵分遣隊長等玉串奉奠壯嚴裡に午前十時半無事終了した（光州）

全南武道大會

全南武道大會は十六日午前八時より全南武德殿において開催各地よりあつまる劍士柔士數百名は武德祭執行後前年の優勝署劍道光州署柔道木浦署より優勝旗の返還式あつて直ちに普通試合第三組宛に分れて警察署員刑務所員郵便局員學生地方有志も交りて火花を散らす試合は進んで各組共有段試合となり一段と興味を添へ觀客思はず手に汗を握らしめた有段試合終つて審判員の模範試合行はれ午後一時より劍道大日本帝國劍道形は打太刀は平田政治仕太刀は相澤鐵一の兩氏柔道は投の型野崎利瀧瀧正雄の兩氏三浦豐佐々木梅治極の形宮內寬三村井眞一補手の型村井眞一坂口元藏諸氏の試合あつて劍道柔道共優勝試合行はれ次で高點試合が開始されたが劍道高點試合の結果

▲一等高木縣雄、二等東本

忠清北道

獅子舞に 馬が暴れる
淸州のお祭の椿事

淸州神社祭禮當日午前十一時過ぎ神輿が本町通り江上商店前あたりに差かゝつた際前圍をしてゐた獅子舞の獅子に折から通りかゝつた米院里洪福辰（三）の馬車馬が驚いてあばれ出し郵便局前から雜踏中を滿州館前通りに狂奔しあれよあれよといふまに本町一丁目魚商朴興龍の長男順九（九）を轢き倒しなほ荒れ狂ふを漸く多人數で取りとめたが順九は直ちに道立醫院に擔ぎ込み手當を加へたが同夜遂に死亡した（淸州）

戰死者追悼法要

九月上旬より滿洲地方を巡敎してゐた東本願寺布敎師不二見徹照氏は突然現下の日支衝突事變に直面し當時の慘狀と在留同胞の實情を觀察して歸任の途次その親族に當る忠州邑原口一二氏を訪れた機會に忠州本願寺で去る十四日午後七時から滿洲事變戰死者の追悼法要を執行して殉國の精靈を弔ひ更に滿洲における師の見聞せる戰狀の一端を講演した參詣者數百名に達し頗る盛況を呈した（忠州）

地方出來

◇富永知事披露宴 富永新咸北知事は新任披露のため十七日夜ふきや家に在羅南官民有志多數を招待して盛宴を張つた（羅南）

地方人事

▲八木元八氏（鴨綠江採木公司）十八日朝釜山通過安東へ

▲篠崎昇之助氏（釜山日報編輯局長）十八日朝內地より歸釜

▲古賀敬治少將（新任羅南廿七旅團長）十八日朝釜山通過赴任

▲山野秀一氏 十七日夜釜山發內地へ

▲立田本府警務課長 十八日夜釜山發歸城

▲加藤水原勸業模範場長 全南の蠶業狀況視察のため十八日光州着松屋に一泊

▲泉全南道內務部長 全南產業組合技手原信氏を同道全南西海岸に於ける海苔官營工場の地方に出張中であるが月末歸廳の筈

全羅北道

江景商業 再び優勝す
個人優勝は渥美君
湖南中等相撲大會

本社主催の第二回湖南中等學校相撲大會は去る十七日午前十時から全北裡里常設土俵場において開催、息詰まる如き大接戰裡に午後五時對校並に個人の決勝を終り大盛會裡に閉會した。當日は終日曇天にて秋冷頗に加はりたるにも拘らず各校選手はいづれも元氣旺盛先づ前回の優勝校江景商業は午前六時五十四分應援生徒六十名選手を加へて本社優勝旗を先頭に知事カップをかざして劇勝たる喇叭を吹奏して堂々會場に乘り込み全州高普、裡里農林これに續き九時群山中學を殿として會場は午前十時に應援團や生ファンを以つて將に滿員の盛況を示した九時半より大會事務所たる本社支局において裡里代表高木敎諭江景代表寺岡敎諭群山代表尾崎敎諭全州代表山下敎諭並に齋藤、戸村、鍋の三審査員および永井支局長を加へ代表者會議を開き

一、第一同規定中『勝負は總て一番勝負とす』を『對校を二番とし個人を一番とす』に變更す

と滿場一致可決し正十時優勝旗の返還式續いて大會長高山邑長の開會の辭あり直ちに第一回戰裡里農林對群山中學の幕は切つて落された一勝一敗肉彈相うつ接戰は終始一貫應援團の歡呼裡に第六回戰の群山中學對江景商業をラストに午後三時半對校戰技は終つた、しかして江景商業は再び光榮ある湖南中等學校相撲の霸權を獲得したのであつたその戰跡左の如し

裡里農林8＝群山中學2
江景商業6＝全州高普4
裡里農林5＝江景商業5
群山中學2＝全州高普8
全州高普4＝裡里農林6
群山中學0＝江景商業10

即ち群山中學四點、全州高普十六點、裡里農林十九點、江景商業二十一點にて優勝校は江景商業とたつた續いて個人決勝戰に入り勝點二點以上の者二十四名を選びトーナメントにより組合せ結局左の五名が入賞し協會個人優勝旗は裡里農林に落ちた

一等賞 裡里農林農科五年生 渥美敏夫君（十七年）（身長一、六四米體重五九瓩）
二等賞 江景商業五年生 平鶴吉君（二十一年三ヶ月）（身長一、六三米體重六一瓩）
三等賞 裡里農林農科三年 金洪寬君（十八年八ヶ月）
四等賞 全州高普五年生 金昌悳君（二十年九ヶ月）
五等賞 全州高普三年生 孫東煥君（十七年五ヶ月）

因みに裡里花岡明堂寄贈カップは二等賞平鶴吉君に贈呈された。當日の全勝者左の如し

全高五年生 魏昌源君
同 金昌悳君
江商五年生 宋錫濟君
裡農三年生 金洪寬君
同 四年生 金達弼君
同 五年生 渥美敏男君

であつた＝寫眞は再び優勝した江景商業と個人一等優勝者裡里農林渥美敏男君（裡里）

湖南相撲大會 大田優勝

裡里相撲協會主催の第六回湖南相撲大會は本社主催の湖南中等學校相撲大會に引續き十八日午前十一時より同常設土俵において開會出場チームは裡里農林及大田賈業の三チームに過ぎなかつたが健鬪又健鬪終に大田と裡里の同點數となり更に十三對十三の同點數となつた爲め更に一番より更に決勝戰を行ふ筈であつたが時間の都合上抽籤にて決勝のことに協定しその結果大田幸運にも優勝し榮ある大角力協會の優勝旗は大田の手に落ちた

大田賈業 十三點
裡里賈業 十三點
裡里農林 四點

引續き個人の優勝戰に入り其結果は左の成績を示した（裡里）

一等 大戸岩（裡賈）二等 岩嵐（同）三等若勇（大田）四等加茂川（大田）五等渥美敏男（裡農）六等金報國（同）七等後晴金芳（同）八等春駒（裡賈）九等西の海（大田）十等牟（裡賈）

神宮競技と弓道
參加問題に異論生ず

神宮競技に派遣された全北弓道選手は十七日の競技に參加するに先つて弓道部の總務から

全州はあれだけ早く通知して置いたのに前年度の優勝旗を返還せぬか、又參加申込も來て居ないから參加を拒絕する

といふ問題が起り種々交涉の結果決して全州の弓道部が手落ちでなく優勝旗返還の通知があると同時に弓道部では道體育協會の主務部地方課に速かに返還方手續きを了してをり、體育協會の斡旋が足らなかつたものであるといふ理由が判明し辛うじて競技に參加する事を得たが、これによつて端なくも全北體育協會事務の不統一といふ事になり、延いて弓道部が體育協會に關してをらず、それを無理に體育協會を通じて出場を斡旋せしめるのが間違つてゐるといふ議論もあり、なほ純理論としては、弓道は劍道、柔道と同じく武道であつて決して勝負興味中心と運動競技と同一視すべきものではない。神宮競技の野球庭球と同様に取扱ふ事がすでに間違つてをり、各道支部に於してゐる以上、同じく全鮮武道大會に參加せしめるのが本當であるといふ議論も擡頭して來たので、明年度からは全北を中心として神宮競技に參加するや否やといふことが論議されるに到るであらう。なほ參加費用についても道體育協會（地方費）より補助を受けた道もあり全北の如く全く無いところもあり、是等の問題も京城の試合日には各道の選手相互間に相當論議されたとのことである（全州）

全州の湯屋を開放
演習兵の爲めに

全州湯屋同業組合では二十一日全州附近で演習をする七十九聯隊の兵隊さんに對するサーヴイスとして同日だけ兵隊さんのみ無料といふ事にしたそして一般には午後六時からといふ事にして時間も十二時まで延長したと（全州）

籾乾燥指導

全北農務課の本年度における大計劃籾の乾燥に對する第二期の指導は適期收穫乾燥改良で十九日から二十二日まで山間部を二十二日から二十六日まで平野部を二百臺の自動車に知事初め道廳部職員及び面の係員まで總動員を行ひ全北一圓を驅驅する筈である（全州）

土木談合事件控訴

全州土木談合事件判決は原裁の通りであるが山下、武田、伊丹、村上、田中、兒玉、安達、半谷、富田、山城、下島の十一名は控訴した（全州）

京城小唄
地方でも大人氣

半島における人氣のレコードを作つたと言はれてゐる本社募集の京城小唄吹込のレコードは京城賣り出しの十五日に一萬枚がすでに一日で賣切れといふ素晴しい景氣でたが、全州地方における人氣が素晴しいもので各樂器店とも注文に應じ切れず、川崎商店の如きはすでに五十枚も豫約が出來てをり京城における人氣もクライマックスに遷しつゝある（全州）

咸鏡北道

清津雄基間 自動車試乘記（下）
風光絕佳な沿線

羅南支局 長谷生

ビールとお茶とで渴いた咽喉を潤した一行は、これからは雄基まで海岸づたひの絕景を眺めつゝ走ると言ふので、みんなこの上なしの上機嫌で再び車上の客となつて出發する。なる程行つても行つても海だ、十幾里の長汀曲浦、灣と入江の連續で、一つの入江と一つの灣との間には必ず坂がある。その坂を越すと眺望が變つて來る。陳腐な例へであるけれども、これ宛然一つの大きなパノラマである海岸に屹として聳だつ奇巖怪石に白泡を嚙む豪壯な眺めがあると思へば油を溶いた樣な靜かな入江に、こじんまりした樣な浮かぶ島の一つ二つ、その間をあわび採りの船が、のんびりと錨を下してゐるまるで盆景のやうな繊細な景色もある、移り變る飽かぬ眺めに打ち興じつゝ走る內に、極津停留場に到る、ちよつとした部落で東洋捕鯨會社の作業所などもあつて捕鯨時期には殷盛を呈する由、極津を出て暫く走ると、眼下に問題の羅津灣が展開する、吉會線の終端港として、雄基か羅津か果して何れに決するかは大きな謎として、兎も角羅津灣は立派な港である、大草島によつて港口を隠蔽され、その灣頭に深くて、しかも廣い大きな入江を持つてゐる、市街地を經營すべき平地も十分でこゝに一大港灣を設備したら、どれだけの大貨物でも取扱ひに不便はあるまい、陸地は勿論大草島までもすべてそれぞれ所有者が決つてをり、今では只一坪の土地といへども容易に手に入らぬ由である、同車の中村技手は道路檢査のため度々實地の踏査を試み、このあたりの事情に委しく一々指呼しての說明振りに、我々も赤裸々の事情通になつた新安停留場から山一つ越すと、眼下遙に雄基の港が望める、坂を下つたところが寬谷洞停留場で、こゝが軍馬補充部雄基支部の所在地で、牧場の一部には軍馬の姿が飛んだり跳ねたりしてゐる、これこそ正に天高馬肥である、こゝから雄基までは二十分の行程で僅に一本吹かす間に車は雄基の町に走り込んだ、目抜の通りを一巡して一旗亭の前に停車一同どやどやと車を下りた、時に午後一時三十七分、清津雄基間三十一里程の長丁場を五時間少し足らずで走破した譯である、こゝで近藤社長から御馳走を受け少憩の上で大部分は三時頃再び車上の人となつて今來た途を引き返したが、私は少々頭痛もするし、初めて來た土地で少し見物もしたし一泊の上翌十日午前十時發の定期で昨日の途を逆に引つ返して夕方羅南に歸着した、要するに三十一里余の間約半分は山の美を眺め、半分は海の美を眺め、いはゆる山の美を兼ね備へ、道路も比較的よく整つて車の動搖も少く、坂路は少くないけれども、勾配もカーブも余りヒドイ所はなく、ハラハラする様な危險な思ひをする箇所もなく、極めて乘心地のよい線路であり、今後一般旅客の蒙る便益は極めて大きなものがあるであらう（終り）

京畿道

第一世觀測所長 故和田博士胸像
齋藤前總督等も參列の上 盛大に除幕式擧行

朝鮮總督府仁川觀測所々長後藤一郎氏が實行委員長として初代の所長故和田雄治博士の功績を永久に記念すべく建立した胸像除幕式が十八日午前十時三十分から仁川觀測所構內において故和田博士の令息和田直氏をはじめ宇垣總督代理高橋視學官尚前總督齋藤子夫妻岡田中央氣象臺長堀口博士、田京城測候所長松島仁川府尹其他京仁官民有志二百余名參列の上和田直氏の除幕により嚴かに式を擧行されたが實行委員長後藤一郎氏の式辭、宇垣總督の祝辭は左の如くである（仁川）

祝辭

本日をトし前朝鮮總督府觀測所長理學博士和田雄治君の銅像除幕式を擧行せらるゝは予の欣快に堪へざる所なり

顧るに故和田博士は明治十二年東京大學を卒業せらるゝや直ちに職を中央氣象臺に奉じ專ら暴風警報、天氣豫報等の創始に當り、斯業の改善發達に努むること多年更に明治三十七年日露開戰に際し朝鮮に來り氣象事業の創業者として氣象の調査研究に精勵すること十有餘年その間朝鮮における古今の天變地異及測候史の調査研究に沒頭し、その業績顯著なるものありしが大正四年三月官を辭し東都に歸り大正七年一月逝去せらる君資性穎悟にして豪放磊落學識高く博く事務に長じ友情に厚く部下を率ゐる常に溫情を以て部下僚友の敬慕措く能はざりし所なり今回有志相謀り博士の胸像を仁川觀測所構內に建立しその勳功を永に記念せんとす洵に好個の事業にして慶祝の至りに堪へず茲に一言を述べて祝辭とす

昭和六年十月十八日
朝鮮總督 宇垣一成

式辭

吾等の不斷敬慕措く能はざる前總督府觀測所長正四位勳三等和田雄治先生の記念胸像成り茲に本日をトし多數貴賓の來臨を辱ふして除幕の式典を擧ぐるに至りたるは吾人の最も欣幸とする所なり

先生は安政六年福島縣舊二本松藩に生れ幼にして穎悟夙に東都に遊び明治十二年東京大學を卒業するや職を中央氣象臺に奉じて專ら暴風警報天氣豫報の創始に當り本邦氣象事業の發達に貢獻せられたる功績顯著なるものあり明治三十七年日露開戰に際しては官命に依り率先渡韓し戰線の擴大すると共に各地に氣象觀測所を開設し軍事行動の上に多大の功績を收めらるその後總督府觀測所の所長となり四十五年の官制改正に依り現行朝鮮における氣象事業の完成に努むるを前後十有二年その漸く緒に就くや大正四年決然勇退して後進の途を開き東都に歸臥すること僅かに二ヶ年餘大正六年末病を得て臥すること旬日翌七年一月五日溘焉として長逝せらる享年六十なりき先生若冠にして佛蘭西語に精通し大學卒業後は氣象學の研究と普及とに盡瘁せられその研究の結果を公にせるもの枚擧に遑あらず就中世宗英祖兩朝の測雨器、朝鮮古代の雨量觀測補遺、最近百四十四年間の京城雨量、朝鮮古今地震考、朝鮮における瞻星臺の記錄、朝鮮妖祥考、朝鮮測候史略等は學界に珍奇の成績を遺したるものにして朝鮮文化史上に一面の光明を投じたるものと謂ふを得べく先生の卓見と努力の賜なりしを思はしむ先生は資性豪放洒落人と交るに毫も城府を設けず部下を率ゆる謹嚴にして而も情宜に厚し吾等後進の者日夜先生の高風を欽慕し相謀りて茲に胸像を建設し以て先生の功德を永遠に記念せむとす、吾等職を氣象界に奉ずる者向後倍々斯業の發展に努力し邦家のために竭すはこれ軈て先生の德に酬ゆるの所以たるべきを信ず不肖觀測所長の職を汚す謹みて蕪辭を述べて式辭とす

昭和六年十月十八日
和田博士記念像建設實行委員長 後藤一郎

保險金に絡る毒殺事件
仁川署活動

仁川署では十五日午後富川郡吾丁面九創里朴容潤（三〇）を引致し吉岡部長の手により極秘裡に取調べ中であるが內容は保險金にからまる毒殺事件らしく、同署では近日中に埋葬の屍を發掘して解剖取調べに掛るものと見られてゐる（仁川）

咸鏡南道

九月中の入港船舶數

九月中における元山港入港船舶數は汽船四十五隻四萬四千二百二十二噸帆船二隻百四噸であつたが昨年同期に比すると汽船十隻七千七百七十四噸の增加を示し最近においてはやゝ活氣を呈してゐるが一月からの通計で見ると相當の巾を以つて不振を示してゐる（元山）

產業課の催し

咸南道產業課では物產陳列館において▲二十一日は大阪商品見本市▲廿三日から三日間は光熱器展覽會を開催する（咸興）

米檢所會議

咸南道穀物檢査所では十九日午前九時より元山穀檢支所で檢査所および各支所主任會議を開催し檢査事務の打合せをした（元山）

吳服大博覽會

鐵道割引

◇割引方法 出品人及關係役員に限り所定の割引證引換に二、三等運賃の往復二割引
◇割引區間 全國各地より東京・上野新宿・兩國等各驛に至る
◇割引期間 十月十日より十月三十一日迄 通用期間は發賣の日より十一月十日まで有効
◇割引證 各產地組合又は直接に會場の白木屋內吳博事務所迄郵券三錢封入の上申込まれたし

主催 全國織物組合
總裁 金子子爵閣下

全國有力なる產地が國家的事業としての見地より一團となり吳服大博覽會を催しますのは、今回が日本で始めてであります、どんな優秀吳服が集まつて居りますか？

會期 十月三十日まで
會場 東京日本橋 白木屋

產地鄉土餘興 於七階大ホール
十日・十一日 八王子デー
十二日・十三日 丹後デー
十五日・十六日 秩父デー
十七日・十八日 桐生デー
十九日・二十日 京都デー
廿一日・廿二日 所澤デー
廿四日・廿五日 伊勢崎デー
廿六日・廿七日 遠江デー
餘興の當日に限り各產地の製品大特賣

マルツエキス
便秘性の乳幼兒に
通じが附いて
丈夫に育つ
唯一無二の榮養劑
詳細說明書見本進呈
發賣元 和光堂 東京市神田區錦町九 大阪市東區南久太郎町
全國藥店ミルク食料品店にて販賣
和光堂製に御注意
M-S

安田銀行 京城支店

朝鮮唯一の 京城商社 本町四丁目（電本二二七七番）

學校の成績
頭は頭が第一である●頭がボンヤリしたりクシヤクシヤしたりして學課の捗まぬ時にはすぐノーシンをタツタ一服のんでごらんノーシンは森田藥學博士御推奨の頭腦明快藥で忽ち頭ははつきりし面白い程勉強が出來る
ノーシン

天下の絕景 內金剛
內金剛を探勝して初めて金剛山の將景を知る御探勝の節は是非內金剛旅館に御泊を願ひます 旅館は長安寺ホテル南隣、閑雅たる松林地帶に位置し內金剛最古の旅館として多年誠意の二字を標語とし御客様の御期待に副ふ樣努力して居りますから必ず御試宿を願ひます

醫學博士 武田正房
武田產婦人科
京城府明治町二ノ八二（浪花館筋向ふ）電話本局四五四五番

¥1.20
スピード・ボーイ
一瞬に自から研ぎ一瞬に鮮かに髭を剃る
バレーのこの敏捷さは獨特の天禀……今日のスピード的生活が產んだ時代の寵兒！
剃刀で研器を兼ね一枚の刃が半年使へる
バレー自働研安全剃刀
B型……一・五〇 替刃（五枚一組）一・二〇
C型 一・二〇 一・八〇 三・五〇 四・八〇 替刃利用ナイフ ・八〇
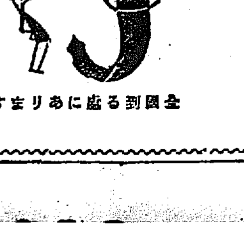
全國到る處にあります

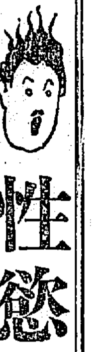
性慾少なければ命短かし
トツカピン

蜂ブドー酒
青春を盛る此一杯
その甘美な味ひと豐富な滋養に於いて近代人を魅惑する蜂ブドー酒！
唯半月 一ヶ月の御試用によりてその品質のいかに優良にしていかに效果の著しきかを知つて頂き度い！

製造 近藤利兵衛商店 東京 大阪
6-64

肺

大阪市立衛生試驗所山口醫學博士發見創製

結核內服新治療劑

イプシロン

文獻御申込次第進呈

適應症

肺結核・肺尖加答兒・肋膜炎
結核性腹膜炎・脊椎カリエス
關節結核・痔瘻・淋巴腺結核
其他結核性諸疾患

全國藥店にあり

粉末發賣に付き……醫家諸賢へ急告

結核新治療劑イプシロンは發賣後日尚ほ淺きに關はらず、斯る望外の好結果を招來せし所以は一つに從來の結核治療劑に比し治療效果偉大にして然も配合禁忌なく他種療法との併用可能にして臨床醫家諸賢の御要求を充せし事は勿論の事であるが諸賢の絕えざる結核症の治療撲滅に對する多大なる御實驗の賜物たる事贅言を要さぬ、玆に臨床醫家諸賢の御調劑に利便の爲め愈々粉末の發賣を開始致しました、何卒御使用御批判を賜はらば幸甚に存じ玆に謹告致します。

價格

錠劑	粉末	用量
壹百錠 貳圓五拾錢(十六日量)	五拾瓦 貳圓七十五錢	(大人 一日三回 二錠宛)
貳百參拾錠 五圓(卅八日量)	百拾五瓦 五圓五拾錢	(小人 一日三回 一錠宛)
五百錠 拾圓(八十三日量)	貳百五拾瓦 拾壹圓	粉末 一日 二・五瓦
	五百瓦 貳拾圓(病院用)	

他の追隨を斷然許さぬ 三大特長

一、今迄に發見されたことのない治肺劑

從來結核劑として『クレオソート』並に其の誘導體が唯一のものとして賞用せられた然し醫治的効能が少なく、之を否定する學者は增し患者は自然治癒の悲しい試錬台へ走つた。『イプシロン』が從來の結核劑と趣きを異にし『フオルマリン』獨特の治肺作用並に殺菌作用を目標として創製せられ其の醫治的効能顯著にして名實共に結核治療劑の名をはづかしめず、奏效的確を世に揚言し得るは本劑の一大特長である。

二、嫌む可き副作用なし

『イプシロン』は食前に服用するとも他の結核治療劑と異り胃腸に對して何等嫌む可き副作用なく食慾增進著しく使用簡便にして配合禁忌なきは此種製劑としての誇である、連續使用に際して何等顧慮する必要なく且つ榮養劑を配劑しあるを以て特に滋養劑の服用の要なし是れ第二の特長である。

三、驚異すべき此の安價

一般に販賣する結核劑の非常に高價にして尙長時日に亘りて服用の缺點は同病者にとりて一大苦痛なり。
山口博士は治肺劑は最も安價でなければならぬ又醫者であつた博士の父が『病氣を治すため患者を饑ゑさせてはならぬ』との訓言等に基き幾多の犧牲を拂ひ國家のため同胞のため最も短時日の服用にて根治する治肺劑を出來得る限り安價提供を目標としたのである、是れ第三の特長である。

◇醫家の惱み◇ 從來結核症の藥物療法に當つて吾人に特効藥の持ち合せがないために的確に治療效果を期待する事が出來ず然かも一般に用ひらるゝ結核藥は比較的高價であるために勢ひ其の過重の負擔を患家に荷はさねばならぬ惱みがあることは多くの臨床醫家の眞の聲である。

◇患家の惱み◇ 醫療代の高價に比して病狀の經過遲々であるために醫師の治療を充分必要なりと痛感しながらも其の負擔の過重に惱み拔く患者は自然と醫師の看視圈外へ逃れ各自思ひ〳〵の療養に無効と知りつゝ**家傳藥賣藥の誇大廣告**に引き付けられ新しい結核劑の發賣毎に胸をとゞろかすのである。

◇國家の惱み◇ 我が日本全國に百萬以上の結核患者ありとの推定は下さるゝも臨床醫家の直接の指導により治療を受けつゝある患者數は其の一割にも足らずとせられ心ある人の憂慮おく能はざる處のものである是れ結核豫防乃至は撲滅に對する一大障害なりとせられてゐる。

◇イプシロンの出現◇ 去る貳月拾八日の**大阪朝日新聞**紙上並に全國有數諸新聞紙上に素晴らしい發見として報道せられし記事の如く今回**大阪市立衛生試驗所醫學博士山口靜夫氏**が十年有餘苦心研究の基礎に立脚して結核治療界に一新紀元を猛烈なる殺菌力を有するフオルマリン製劑を以て開始せんと試み結核內服新治療劑イプシロンを公にせられたのである。

◇姑息的な對症療法を排擊せよ◇ 人間程刹那主義の遵奉者はない、たとへ、それが大事を起す誘因になつても一向頓着せない**悪い賣藥業者**が一時凌ぎの姑息療法を唯一の手段とするのも此の弱點を利用するからである姑息的な下熱劑で患者を喜ばし咳止めを配合して本質的治療を等閑にするの類は結核治癒の根本を過つ基ひである結核治療は病菌への挑戰であり撲滅であるイプシロンを以ての自覺症狀の消失は眞の結核治癒を表徵し姑息的療法による治癒的假面とは其の類を異にするものである。

◇驚くべき此の效果◇ 今やイプシロンは全國醫家賞讃の的となり專門諸大家より數多の實驗推奬並に數千の同病者よりの感謝禮狀を添うせしも一々列擧に遑なき有樣である、家庭の事情により寂しく家庭療法に專念せらるゝ幾萬同胞諸賢の要求がイプシロンの出現によつて救はれる事はイプシロンのみが持つ獨特の治癒效果によつて極めて明瞭の事實である。

◇イプシロンの服用にて肺結核は必ず治る◇ 現在肺病藥は數百千種の多きに上つてゐるが病魔征服の爲めには最高の科學に據つて產み出された權威ある藥品を擇ばなければならぬ 從來種々な療法や養生又は數多の治療劑が現はれては消え消えては現はれ患者はその應接に遑も無い有樣であつた、要するに單に販賣商策に災ひせられ患者は藥効の無力に泣かされたものである例へば榮養劑が結核藥の假面を冠つたり强壯劑が堂々結核劑として宣傳せられたり胃腸藥が治肺劑として大きな顏をしたりして今日より見れば滑稽の極であつた **時代は進む醫學の「メス」は愈々さえて** 玆に新しく山口博士に依つて從來の治療法と全然別個の見地より患者の結核菌の斷然撲滅を第一義とすべしとの目標によりて永年の研究により殺菌劑として最も有力なるフオルムアルデヒードを獨特の方法に依つて榮養劑の首位を占むる酵母蛋白分解物とを結合し其の協同作用により結核菌を撲滅すると共に食慾增進體力回復を主眼とし尙更に此の作用を一層强力ならしむ可く數種の藥劑を配合し血液中に吸收されるとも殺菌力を失はず効力的確絕對無害の肺結核新治療內服劑イプシロンが發見創製されたのである。

藥種貿易商
發賣元 合資會社 **伊藤由商店**
大阪市東區道修町三丁目 (振替大阪一三九三一番)

藥種貿易商
關東代理店 株式會社 **田邊元三郎商店**
東京市日本橋區本町四丁目 (振替東京一六六八三番)

製造元 高師濱化學研究所

咄！この不當判決
內外棉襲撃の暴徒は
個人的喧嘩と見る

【上海十九日發電】昨日內外棉邦人宿舎を襲ひ檢擧された支那暴徒七名は工部局より臨時法院に送り今朝九時公判に附したが、法院支那判事は該事件を單なる個人的喧嘩と看做し二名は證人だとて釋放し、殘り四名中女一名は說諭だけ、他の三名は罰金三弗宛を科し釋放した、この不當判決に對し內外棉は工部局に再審理を要求したが、我が總領事館でも問題を重視し、領事團の問題として或種の手段に出る模樣である

執拗に示威を續く
邦人巡査一名負傷す

【上海十八日發電】內外棉宿舎前の暴徒團は陸戰隊の警備が充實したのでその後手を下し得ずにゐるが、その數は依然として減らず執拗に示威を續けてゐる、今日は無事であるが工部局附近巡視中の工部局邦人巡査大倉茂雄（二）は暴徒に煉瓦を投げつけられ頭部その他に七ケ所負傷し福民病院に入院した

陸戰隊に
盛んに投石する等
不戰的態度

【上海十八日發電】內外棉の暴徒は依然退散せざるのみかいよく傍若無人となり、陸戰隊の鈴木大隊長が自動車で通行するを見てこれに投石したり、甚だしきは我が機關銃車にさへ投石するの挑戰的態度を執つてゐる、目下陸戰隊は機關銃各五臺と約三百五十名の隊が戒嚴してゐるが最も懸念さるゝは六時半出勤の夜業職工でこれさへ無事に入場すれば形勢は次第に緩和するものと見られてゐる、なほ舍宅の損害は意外に甚大で構內の長屋二棟は滅茶々々に破壞されてゐる、今夜は陸戰隊二百名が徹宵警戒し現地保護を爲す筈

滿洲において
活躍の出口師
紅卍字會と提携

日下滿洲方面において愛善世界の建設に努めてゐる大本總統補出口日出麿師は六百萬の信者を有するフーチより全支那諸道院統掌といふ道院の總師格に推戴され、紅卍字會との提携なつたが滿蒙當局においてもこれが日支親善に益すること多大なるを認め、兩教共同の寺院を樞要地に建築提供してゐるとのことである。なほ出口師は今後愛善運動の宣傳に飛躍を試みんとしてゐるが宣統帝並に遼寧省自治政府の中心人物闞朝璽于冲漢氏らも道院の熱心なる信者であると

火田作りに
森林に放火
懲役刑を求刑

【平壤特電】平南寧遠郡大興面里保根（三）洪河龍（二）この兩名が昨年十月火田を作るため同面の森林に放火した森林法違反事件控訴公判は十九日平壤地方法院で開廷、兩名とも横田檢事から懲役一年を求刑された、判決言渡しは來る二十二日この種犯罪は從來罰金刑であつたが當局の膺懲方針でこの求刑を見た

一枚の切符めがけて

早慶戰の入場券は既報の如く十六日午前七時より賣出されたが、野球ファンは十五日夜半から球場めがけて大舉襲來、夜の明け渡る頃早やくも神宮球場はファンの包圍長蛇の如く、賣場の窓を開くと同時に三萬の切符は忽ち賣切れとなつた。（寫眞は神宮球場を包圍するファン）

離婚の波に乘る
朝鮮の婦人
女權擴張の上に
新動向を示す

衝突から十字街頭へ！素晴らしいスピードをもつて流轉して行く無秩序な世界的波動の中に泡沫の樣な淡い存在を示してゐた朝鮮婦人が

因襲的な 思想の殼を拔いて進出して來た。朝鮮裁判所の訴訟の特異なる色彩といはれてゐる離婚請求にも流石時代の景調ははつきりと色どられてゐる。夫の不品行、男性の我儘、多情等から出發したいはゆる女心の嫉妬にもとづく離婚や扶養料、慰藉料請求目的の訴訟は次第に影をひそめ、一個の夫を通して見た男性に對する女性の正しい社會的認識の上に立つた離婚が

訴訟理由 に多くなつて來た。今年における京城地方法院が取扱つた離婚は二百余件、東京、大阪など大都會を凌いでゐるが、それらの訴訟の大半は夫の反省を促して更生の道を辿らうとする女性の清い心情が紙背に溢れてゐる。なかには激昂の余り男を馬鹿のやうに罵りとばしたものもあるがその中にもかすかに新興せんとする女權擴張の鋭鋒をひらめかしてゐる、正しき

認識の下 に突立つた勇士ではないが朝鮮婦人は今や世界の目まぐるしい波の中に高くゆつくり、まつすぐに女性自覺の太平洋を飛翔しつゝある。橫斷はいつの日か早婚から晩婚へ。今日なく京城地方法院の民事部窓口に押しよせて來る離婚の波は雄辯に朝鮮女性の新しい動向を示してゐる

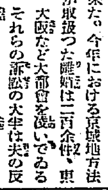

松內則三氏がキング十一月號に放送生活珍談打明け話を發表して大評判！

阿片を密輸
兩名遂に捕はる
既に三千數百圓

【平壤特電】本籍不詳住所不定朴春述（三）同朴基學（二）の兩名は十七日安大同署の警察に取押へられたが、兩名は平安南道孫仲殿外一名から資金を借り支那から阿片を密輸したもので、取押へられた際も價額八百圓の阿片を持つてをり、すでに密輸しただけでも三千數百圓以上に上つてゐる

祭の最中に
火事
牛五頭燒死

全市をあげてお祭氣分を橫溢させた釜山龍頭山神社祭に當る十七日午後八時過ぎ草梁町牛車業富田省三方の牛小屋から發火し牛舍一棟住宅一棟一戸半燒一棟二戸を出して漸く鎭火したが牛舍內の飼牛五頭は火の手の廻りが早かつた爲め手がつけられず燒死損害七千圓失火の原因は不明であるが飲酒の不始末らしく次いで同夜十一時半又々瀛州町五五六辰塚端方より發火したが附近の人々が馳けつけて大事にいたらず消し止めた（釜山）

炊出して
乘客を慰安
今曉輸送の
八列車乘客

【大田特電】十九日特急八列車の遭難旅客約九十余名は大田驛二十一列車が水原にて折返しの一八列車に便乘し午後六時大田驛に着したので鐵道當局にては大田驛構內に留置せしめ炊出しをなして慰安に努め二十日午前一時半發二列車で輸送した

秋季演習は
豫定通りに
兵員は半減したが
三道を舞臺に擧行

第二十師團の秋季演習ははじめて南鮮で豫定通り實施することになり龍山部隊は二十一日湖南線へ輸送し二十二日諸兵聯合演習を序幕として開始し二十六日休養の上二十七日から旅團演習に移り廿九日終了翌三十日休養の上三十一日から三日間師團對抗の師團演習を行ひ三日は休養し四日假設敵師團演習を最後にして演習を終へ五日觀兵式擧行の豫定であるが滿洲事變で殆んど兵員は半減したが規模は最初の計畫通り變更なく全州を中心として全南北慶北の三ケ道にわたる極めて廣汎な範圍を舞臺とした時節柄最も緊張した演習を展開するはずである

李鍵公同妃兩殿下
京城御着は來月一日
二十二日朝見の御儀
二十三日から御披露と御決定

【東京電報】去る五日めでたく御婚儀を終へさせられた李鍵公殿下同妃殿下には妃殿下御里方の御親戚御不幸のため朝見式はじめ御披露宴等は御延期遊ばされてゐたが十九日左の如く御決定あらせられた

朝見の儀

十月廿二日午前十時半 天皇、皇后兩陛下（宮城）
同日午前十一時半 皇太后陛下（大宮御所）

御披露宴

十月廿三日（晚餐）皇族方
同廿四日（午餐）宮內省陸軍關係
同日（晚餐）御親戚
同廿五日（お茶の會）緣故者全部（霞ヶ關離宮）
廿六日 多摩御陵御參拜
同廿七日 伊勢桃山御參拜の爲め御西下
十一月一日 京城御着
同九日 御歸京の途につかせらる

けふ警視廳行幸
宮城前で二千の
警官を御親閱

【東京電報】天皇陛下には帝都の治安と市民保護の衝に當る警視廳に對する特別の思召しからかねて御沙汰の如く廿日午前十時宮城御出門、警視廳に行幸遊ばさるゝ旨を十九日正式に仰出された、陛下には當日宮城前で二千の警官を御親閱遊ばされると拜承す

國民の後援に
感激の一文
七八の一士卒から
奉天の上官宛に

龍山步兵七八聯隊の將校、士卒から奉天派遣部隊の長官（鷲津中隊長）宛勇ましい手紙——それをうけとつて感激した中隊長から

『國民の誠意ある後援が如何に軍隊の士氣を振起せしむるに重大であるかを 如實に示すものだ』

とて本社に送り屆けて來た、以下その士卒の手紙である

（前略）先日は第一中隊の小山上等兵が戰死しその慰靈祭が今日四時に營庭で出發の折戰列した一本樹の根本でこんなに盛大に擧げられました、軍司令官、師團長各閣下を始めとして將校在鄉軍人、軍隊學校修養團、婦人會地方有志その他千名以上の會葬者がありました、かくも我等は國民の後援の下にあるかと思へば淚を止めることが出來ませんでした、遺族も皆嬉し淚にくれて居られました、小山君は如何に滿足であつたでせう、私共も今後は生命を捧げて働く覺悟で御座います、國民のこうした御後援を思ふ時嬉し泣きに泣かずには居られません、さうして天晴れの戰死を誓ふのみです、出征兵卒によろしく御傳へ下さい（下略）

李王殿下
帝展御成り

【東京電報】李王殿下には十九日午前九時上野竹の台の帝展に成らせられ、石井幹事の御案內で御觀覽後十二時過ぎ御歸邸になつた

機關車脫線

【大田特電】十九日午後四時十八分大田發木浦行三二三列車が松汀里驛にて機關車脫線の事故ありたるも死傷無事

牛馬暴れる
見物二名負傷

荷牛馬の大暴れ二つ＝十八日午後一時半頃府內青葉町三の一六番地先の路上で自動車の警笛に驚いた荷牛車が暴れ出し三名のお祭り見物人に重輕傷を負はした負傷者は青葉町二ノ九 金寶丑長男順吉（九ツ）が兩脚を骨折し永登浦番地不詳吳致德（六五）は左腕に傷つき始興郡新東面盤大方里五九許老味（二八）は左足を負傷した月下關係者を龍山署に招致取調べ中

◇

さらに十七日正午頃府內古市町五七番地先で青葉町一ノ四四李康德の荷馬車が暴れて三坂通二八八金成又二女金仁順（一〇）の上前齒二本を折り下腹部に裂傷を負はし[illegible]醫院で應急手當した

職工の自殺未遂

府內蓬萊町二ノ七二大海堂印刷職工李聖圭（二〇）は借金のため首がまはらず十九日夜十二時頃家人のすきをうかゞひ猫いらずを嚥下し苦悶中を家人に發見され池上病院にかつぎこまれ應急手當ての結果生命だけはとりとめた

リーグ戰の
日割變更

【東京電報】六大學リーグ戰日割左の如く變更された

▲二十日 早慶二回戰
▲廿一日 早慶決勝戰（なき時は明治二回戰）
▲廿二日 早慶決勝ある時は明治二回戰
▲廿三日 早帝決勝戰
▲廿四、五日 慶法一、二回戰

重傷を負はせ
逃走した兇漢
兇行當日逮捕さる

【元山特電】十七日午前零時三十分ころ元山府海岸通二丁目七番地國際組人夫頭神崎太郎（三〇）方に覆面の怪漢押入り寢てゐた主人の首をしめ頭部その他數ケ所に鋭い兇器を以て毆りつけ瀕死の重傷を負はせて逃走した、急報に接した元山署ではただちに非常線を張り犯人搜査の結果、同日午後五時兇行現場から程遠からぬ旭町吉田金物店前を金物の運搬中を難なく逮捕、目下嚴重取調べ中、一方被害者は宮內病院長の手當をうけてゐるが頭蓋骨を陷き腦漿を露出し、その他數ケ所の重傷のため生命危篤である、賊は德源郡赤田面新豐里軍學九（三〇）といひ先年勞働爭議當時から所在を晦してゐた六尺有餘の兇漢である

公判を延期
趙らの騷擾

趙起祭外十二名にかゝる仁川騷擾殺人事件公判は、十九日京城地方法院で金川裁判長の下に開廷の筈のところ、鄭相雲外十八名の騷擾事件と併合審理をすることゝなり公判は延期された

張學良に
ご機嫌とり
延吉鎭守使から
滑稽な電報を發す

【間島特電】間島における支那側軍部は未だに沒落したる張學良政府が復活再び全滿洲を支配するものと信じつゝありて最近延吉鎭守使たる吉興中將は幕僚吳參謀長と協議の結果北平にある張學良宛左記の電報を打電したことが判明した

去月十八日事件突發以來邊境一帶の狀況につき今日まで報告し得ざりしが當地方は事件の影響を受けると共に人心動搖し日本側は對岸會寧一帶に一師團を集中して中國侵入の機を待ちしも力を盡して秩序を維持し彼に新口の隙を興へず一方岡田總領事に向ひても我方に於て治安維持にあたり絕對的に日本兵の進境を阻止すべきを聲明し置きたる關係上彼も之を諾し遂に紛亂を未然に防止し得たり余は將來に於ても安當の辦法を以て時局を處理し努つて當地方に意外の損害を受けざるを本旨となし上は長官委託の責に辜はざらんことを期す目下全境亟安御安心ありたし
有敬々しく報告を呈す
東北邊防軍 邊務司令 吉興

齋藤子夫妻
迎歡園遊會
けふ舊景福宮
後庭にて擧行

官民合同の齋藤子夫妻歡迎園遊會は既報の如く今井田政務總監、朴泳孝侯、松本京畿道知事、兒玉軍參謀長、井上京城府尹、韓內商工會頭發起の下に今廿日午後三時より舊景福宮後庭において盛大に擧行されるが當日は模擬店の開設、政客の餘興等があり心から齋藤子夫妻を歡迎する計畫があつてゐるなほ會場入口は總督府正門からで午後二時から受付を開始する

（寫眞はハダ歌劇のスター若千代の新舞踊）

白熱的の
前景氣
二十二日から四日間
舞踊の陶醉境開く
若柳とハダとのふたつに盛られた
小唄と行進曲の踊り

壯んなる踊りの夜の訪れ——我社主催『京城小唄』『大京城行進曲』の舞踊發表會は屢報の如く來る二十二日から四日間新裝の喜樂館において開かれる、去る十五日をスタートとして華やかに市街に送られたわれらの唄の朗かなるリズムは今や全く全市を包んで異常なる感激は斷といふ斷に渦巻いたことである。その唄が踊りとなつて裝ひを新にしたステーヂから滿都の異常な期待の裡にお目見得することになつてゐる。出演の顏ぶれはすでに報じた如く斯界の第一人者若柳吉衛師師の苦心の振り附けになる京城若柳會員の日本舞踊と卅一年の碧兒レビュー界の尖端に躍るハダ歌劇團のダンスである、この兩者の組合せによる發表會は實に劃企的なもので巷間には早くもこの夜の踊りが格好の話題としてもてはやされてゐる、それかあらぬか先日より全市の各所に配布した前賣會員券の賣行は實にすばらしいもので、如何に全府民がこの發表會に期待してゐるかがこの一事でもうかゞはれる、殊にプレイガイドより離れ獨立の旗揚げをしたキネマサービス社は第一回の試みとして三千餘枚の會員券を引受け早くも賣捌の活動を開始してゐる、かくて近代人の感能を刺戟する發表會は日一日と府內に白熱的前景氣を添へて迫つて來る

燦然たる偉動に
輝やく兩飛行士
世界一周を完了

【フロイドベネット飛行場『紐育』十八日發電】太平洋征服に成功したパングボーン、ハーンドン兩飛行士は十八日夕デラウエアのニウキャッスルより當飛行場に飛來し無事世界一周を完了した、去る七月廿八日出發以來八十三日目の歸還で、大西、太平兩洋橫斷の燦然たる偉動を永久に殘した

滿洲派遣の
偵察機、
○○へ不時着

【平壤特電】十八日午後○時平壤飛行場を出發滿洲○○へ向つた平壤飛行隊の偵察機は同○時頃○○附近○○へ不時着、機體を小破したが搭乘者は無事である

ボヤ 府內林町二九二番地理髮大和布敢所岩本富士方に於て十八日午後六時廿七分過ぎ神棚燈明より紙張天井に燃え移り亞鉛板平家根二坪を燒き同七時鎭火損害些少

養鷄者の指導 天安の家禽會社では鷄舍並に舍宅等を天安邑水茂久太郎氏によつて建築も完成したので近く內地からひな千二百羽ばかり來る筈會社は郡內養鷄指導の意味を以て育雛見習ひ生を十名ばかり募集指導の由（天安）

井上英語講義錄

新學期開講 學生募集

別冊八大附錄（講義一日・十五日發行 學費一ケ月一圓卅錢）
(1)英語リーダー（全六卷）
(2)英和小辭典（全六卷）
(3)英文復習帳（全六卷）
(4)英習字帳（全一冊）
(5)英語習字カード（九六〇枚）
(6)英語發音カード（九六〇枚）
(7)英語雜誌（月一回）
(8)英字小新聞（月二回）

校則見本進呈

東京市麴町區新見附二十 井上通信英語學校 振替東京三〇二八八番

『英講』は『井上』!!
特製發音會話レコード贈呈
新中學令に依る改版
ABC（エイビースイー）の讀方書方より

秋更けて頭腦愈々清澄!!この好機を逸して何の英語學習ぞ!!見よ!拾五萬在學生の熱狂的支持の下に劃時的組織は完成された英語獨學難は既に昨日迄の夢だ。本校の整然たる大組織と懇切なる添削指導によれば每日二時間、十五ケ月で中學卒業專檢突破の實力は確實に君の物だ。類似の故出、安價速成に迷ふ勿れ。英語は二百校敎授參考書たる本講義に絕對信頼し給へ。

學生募集 規則呈 第一航空學校 千葉縣[illegible]

巡查試驗 日本一の本講義で學べば合格確實 [illegible] 東京市[illegible] 日本[illegible]學會

難病救濟 [illegible]神經痛、リウマチス、肋膜炎、肺病、腎臟病、心臟、胃腸、中風、婦人病[illegible] 毛利紅療院

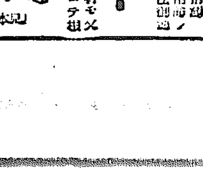

高野義足製作所 京城長谷川町（公會堂筋向）[illegible]

虛弱に滋養と強壯 無臭ニンニクエキス 代金[illegible]
滋養鰻卵油 井上又七

わたふとん毛布 あさひや布團店 京城本町四丁目 電本三九一〇番

有給外事員募集 [illegible]

村木時計店 京城府本町 電本四七二・四七三

京日案內

女中 二名至急入用 [illegible]
外交 員募集 [illegible] 京城南米倉町 梶原商店
電話 賣又は貸度し [illegible]
女中 至急入用 [illegible] 友
代診 雇はれたし 多年各科に經驗を有す、地方なれば尙よし 姓名在社
資金 御入用の御方へ千圓以上無擔保落札金を都合により御融通致します [illegible]
外交 員募集 龍山驛前ビルヂング 白石洋服店
恩給 [illegible]
ほね つぎ もみ [illegible]
恩給 年金[illegible]
お產 [illegible]
[illegible] 鹽井醫院

凍えた花（152）

伊藤松雄作　寺島紫明畫

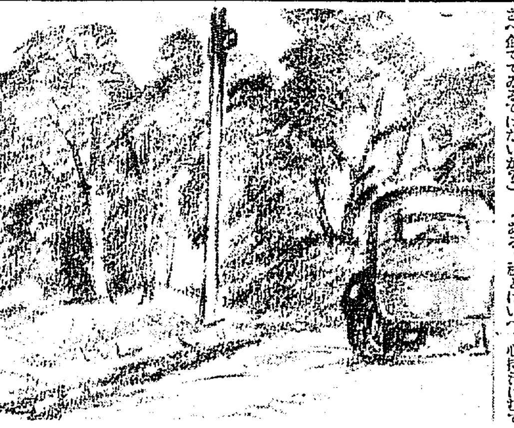

邂逅（十一）

八島は、グランド・ホテルを出ると、眞直ぐ東京へ急いだ。

美子との關係に就ては勿論對山川家の問題も、一切結末がついてしまつたかの如き氣易さを覺えただが、美子の唇から囁かれた纏子の身に起つた境遇の變化に就ては多少思ひ當る爲もあつただけに考へさせられた。

（あるひは、窃の男とは照井だつたかも知れぬ──全然意志なくして犯されたとも考へられぬ事は無い、何故かといふに、投身自殺をさへ企てゝゐるではないか？）

（それとも、曾ては心持が動いてゐたらしかつた話が？若しさうだとしたら、これも自殺への原因とたるべき事情が想像出來ない事もない……）

狹時の容は美しかつた。殊に八島にとつては、久しぶりに見る故國の姿である。が、彼の心は暗かつた。

新橋驛で下車した八島は、その儘山川病院へ急く氣はしなかつた。

（どうせ、例の老人連から、美子の政略沙汰でもきかされることだらう。でなければ、看護長の通牒……

くるのだつた。運轉手は、

『どちらへ？』

と訊いた。

『いいんだよ、墓地で、墓詣りさ』

あるひは、シイクな服裝の彼が墓詣りとは、甚だ似つかはしくなく思へたのかも知れない。

『では、御待ちいたしますんで』

『あゝ──墓地へ歸るんだから』

八島は、記憶のある路を辿つた。

山川の墓地は、すぐ附近に見え

以てたてに、俺を救世主にでも祭りあげかねない──どつちにしたつて愉快な話ではない──）

彼はとにかく山川の墓參をすまさうと考へた。

墓地は山川の老媼、つまり美子を生むだ母親が逝去當時設けられたもので、雜司ヶ谷だつた。

（さうだ墓參をすませてからでも遲くはあるまい、どのみち、墓參報告が第一義ぢやないか）

八島は、タキシイを招いて、雜司ヶ谷へと命じた。

正午を過ぎたばかりの陽ざしである。秋とはいへ、心持汗ばむでゐた。

彼は、手向ける香華もなしに、扉を開けて、墓前へ進むと、今更乍ら、しみ〴〵と、山川の死を知らされるその碑名を仰いでのち、ひざまづいて默禱した。

墓碑の背向ひには、七日毎に供へられたらしい塔婆が、並んでゐた。

彼が、ぼんやりと、その塔婆の日付を見詰めてゐると、墓碑の隣にあたる路を辿つて、こつちへ歩いてくる女性があつた。

『おお……』

『あらツ』彼女は纏子だつた。

八島は、双拳を握りしめて立上つた。この偶然の邂逅におどろいたのである。

（この邂逅よ…幸福か不幸か！）

八島は考慮する暇もなかつた。

變りはてた纏子の姿は、まづ彼の胸を痛ませるのであつた。

『今朝、今朝ついたんですよ、え〻、上京して直ぐ此處へ……』

愴がしげにかう云ひかけ乍ら、彼へと下りていつた。

纏子は、身體を硬くして、怖んでゐた。

彼女にとつても、この偶然の邂逅は、空恐ろしくも感ぜられたのである。

圍碁新局（七）

先々先番　中川新一（三段）　伊藤清子（二段）

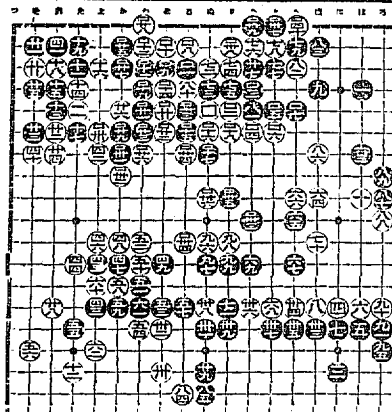

一　二　三　四　五　六　七　八　九　十　十一　十二　十三　十四　十五　十六　十七

わ五　か二　ち十一　と一　を六　わ七　よ六　る十一　り二　わ六　か三　か七　り九　ち一　る十一　わ一　か八　ぬ九　へ一

讀者らん

▲全北の一希望社生の不倫行爲に付て友に背く希望社長の不倫行爲は最近の出來事でなく長い間の繼續的のものである、それが不意に白日下に暴露されるに當り後輩に名をかり信仰として引退したが若しこれが幸にして暴露されなかつたら後輩讀者は依然として社長の地位にゐたのは必然である。暴露されなかつたら後悔せぬのがそこに彼の偽闘的人格が存する點に彼の不倫行爲以來彼は教訓的な短文を随分數多く發表してゐるが不倫行爲を續けつゝよくもあんな事がしやあ〳〵といへたものだ。こゝにもまた彼の偽闘的人格があるともいへる又け人なりといふ彼においても懇して然りか。彼の文は懇して彼の心の良心の叫びであつたかどうか（江原道ヘデバ生）▲十六日KT生のいはれることは私には理解出來ぬ。過つた人は懺悔に入り謹慎してゐるならそれに觸る事はいらぬ。我々は何も後援其人の爲めに盡してゐたのではないから何等被害は無い、自己の修養の一助として又希望社の運動や目的に共鳴して社友となつてゐるのだから今後も社友として進むのだ、勢界校もそれをよしとして入學してゐる者だから敢て新なる方向を選ぶ必要はない（一社友）▲我々は次の輿論を喚起したい不法の國際聯盟は斷然脱退し正義に訴へしかしてこの際關東にも徵兵令を布かれよ（一朝鮮人）▲心有る者は總け一籠陳述は何處の國の流行かあの際日發動の支那の遊戯だ錦雀なんかに沒頭して滿洲の野に戰つてゐる我國兵士に顔が立つか今祖國日本は國を擧げて難局の危機に臨んで居るのだぞ氣つたら成蚕た……んか燒いてしまへ！（愛國の青年劍士）▲京元線F驛長殿へ貴驛において販賣する驛辨に往々前日のもの賣れ殘り（又は二度使用）のものを見當る、今少し嚴重に檢査相成度貴驛の恥と可相成につき一言注意す（道中人）▲珠算習ひたき生徒へ私の習つた先生を御紹介致します明治町二丁目三二の末廣さんです（京城上學生）▲十六日林町二七七道子様一度お目にかゝり度う存じます下記へお越し下さいませ（給洞一〇四德永方）▲英語を初等からお教へ下さる方は有りませんでせうか（苑南洞藤波松子）▲十六日午後買物された方で綠色の女物ハンドバツクを御忘れの御方御申出下さい保管してあります（本町二べら安藤物店）

演藝案內

浪花館　十月十九日より 天晴の御目見得 浪曲の名手榮樂悦子總出演 **青鳥團一行**
演題　萬歳　寸劇　落語　手踊　舞踊　輕口　二輪加　其他色々

朝日座　本町五丁目　十月十四日ヨリ　一九三一式高速度舞踊と劇
東部舞踊界の名手川畑勝子の和洋ダンスの妙技に配するに一座が素晴しい珍藝妙技の腕比べグロありエロあり爆笑百出近代演劇の完成したる大饗讌は口を開いて皆様を御待ちして居ります　毎夕六時開場
川畑勝子演藝團

京城演藝館　本町　十月十四日より　浅草への御名殘りとしてジャズの新舞臺發表第二回公演
大和ダンス一行
1 ナンセンスレヴュー 一九三一年の東京 銀座風景 五景
2 ナンセンス 悩惑しても 十景
3 ナンセンス いゝことよ 一幕
4 ナンセンスドラマ モダン地獄 一幕
5 ナンセンスドラマ ホテルの大事件 一幕
ヴァラエティー 新作發表 踊りの秋 十二景
◎但し十七、十八兩日は晝夜二回興行

大正館　黄金町　十月十五日より秋季大祭特別名番組
混沌たる中秋の半島映畫戰線に秋の王座を目指さす中マキノ代表の三大磯篇の勢揃ひを見よ
松竹キネマ蒲田作品 監督清水宏 撮影佐々木太郎 現代劇 **岐路に立ちて** 全卷
新興キネマ京都 … **馬頭の錢**
日活 … **野に叫ぶもの** 全十卷

中央館　マキノキネマ　十七日封切　パラマウント映畫社特作　**ロイドの足が第一** 全十卷

朝鮮劇場　仁寺洞　**ラヴパレード** 全十二卷　**天の橋立血陣譜** 全七卷　**戀は田舎にするもの** 全八卷

東亞俱樂部　**喊れる滿州**　**旗本六法組**　**發明王**　**七不思議**　**巨人** 全九卷

京龍館　**お江戸放浪記**　**樂園の紅百合**　**大事件**

喜樂館　**はだか一貫** 全十卷　**海のない港** 全十五卷

仁川出帆豫定
阪神、名古屋、京濱行 … 十月二十日
大連、天津行 …
鮮航同盟會仁川支部 電話長八六七番

阿波共同汽船出帆
利通號 芝罘、威海衞、大連行 十月二十日
共同丸 大連、天津行 十月二十八日
長山丸
代理店 仁川港岸町四 **野口商會** 電話二四番・一七三番

朝鮮郵船出帆
（各航路出帆日時表）

ゼんそくにスペロイン

今にも息が切れる

一服でわかるスペロインの偉大な作用と特效

▲「スペロイン」の强烈な藥效は喘息患部にスグ作用しますから今にも息が切れる苦しい喘息の發作もラク〳〵止まり安眠が出來ます。

▲「スペロイン」は氣管支カタルやガンコなセキにも美事にきゝタンが切れ咽喉が爽かになり呼吸が樂になります。

▲「スペロイン」のキヽメは是ほど偉大であるが「モルヒネ」「ヘロイン」「アドレナリン」などの毒劇藥ではないからイクラ連續服用しても身體に害はありません。

▲「スペロイン」は百日咳、感冒、神經痛、偏頭痛等にも驚くほどキヽメがあります。

▲「スペロイン」の實驗者はキヽメの偉大さと速いさに驚き泣くほど喜んでゐられます死ぬほど辛い喘息病者にホントの救ひの神です迷はず今すぐ實驗せられよ。委しき病理說明書は藥中に添付してあります

價 六日分 一圓　十五日分 二圓　廿五日分 三圓　四十五日分 五圓

スペロイン發賣元　合資會社 東亞藥園

注射以上　高貴藥配合

特約 …

ニセモノあり御注意

エビオス

專賣特許

治療と榮養の王者

エビオスは榮養價第一であるばかりでなく、日常の食物の榮養價値を增大するから驚くほど榮養を高める

胃腸衰弱、消化不良 肺結核、肋膜炎、虛弱

の人々には絶好の治療兼强壯劑！

◇エビオスは全身の細胞及び器官に活力を與へる。衰弱せる器官もその爲め力を得て活潑に活動を始める。エビオスを服むと氣力が出來て、健康を回復し疲勞がなくなるのはそのためである。

◇胃腸は盛んに活動を始める、即ち消化がよく（胃液の分泌が盛になり消化力も强くなる）食慾が出て食事が美味くなる。胃酸過多など異常の點は調整作用によつてごしく治癒する。

◇腸の活動が順調になる證據として一日一回の排便がある。腐敗醱酵がなくなるから濕瘡疹や皮膚病で苦しまなくともよい。小兒の消化不良や綠便は最早や恐るゝに足らない。

◇肺結核や肋膜炎は身體の疲勞した時に發病する。そして榮養の消耗が激しくなる上に、食慾がなくなつて二重に衰弱せしめる。エビオスがこの病氣に推奬せられるのは、食慾を增進し榮養を補給するのは勿論抵抗力を强め寢汗を止めるので、治癒恢復が頗る速いからである。

◇生來の虛弱者、重病の衰弱者も榮養の增進と抵抗力の增强により驚く程速に回復する。その他脚氣、産前産後、母乳不足等には治療劑として最良の藥劑である。

●これこそ新時代の理想藥！

エビオスは大日本麥酒株式會社が大規模の工場で新鮮な原料（麥酒酵母）を用ひ、特許の方法で製造せるものであるから、品質の優秀效果の確實なるは他品の追隨を許さぬところで、全國の醫家は舉つて、エビオスを推奬する。

粉末 一〇〇瓦
三十三日量＝一圓七十錢
一〇〇錠＝一圓三十錢

粉末　二五瓦 五十錢　五〇〇瓦 六圓
錠劑　五〇錠 七十錢　五〇〇錠 五圓五十錢

製造元 大日本麥酒株式會社
發賣元 田邊五兵衞商店 大阪市東區道修町
販賣 田邊元三郎商店 東京市日本橋區本町

全國藥店ニアリ　說明書進呈

E3,128